

自家の山菜類の検査を！

食べる前に測定してください



▼たらの芽

◀タケノコ

▲コシアブラ

今年も春の山菜のシーズンを迎え、野山で山菜を採る姿を見かけます。福島県や市の農産物モニタリング検査では、山菜類が高い値を示す傾向があります。たらの芽、コシアブラなど野山に自生している

山菜類を食べる前に、市のモニタリングセンターにおいて測定をしてから食べられるかどうか判断されることをお勧めします。なお、自家用農産物の放射性物質の検査は、本宮、荒井、白沢の3カ所で行っています。検査する場合は、事前予約が必要です。電話による予約受付は放射能除染モニタリングセンターで行っていますので、予約してから検査品目をご持参ください。また検査品目を持ち込む場合は、洗浄して土などを落としてからご持参ください。

◆問い合わせ先

放射能除染・

モニタリングセンター

☎63-2682

■市内自家用農産物持込み上位30品目 【平成25年4月分】

| No. | 品名        | 件数 | 検出されたものの内訳(単位:ベクレル) |       |         |
|-----|-----------|----|---------------------|-------|---------|
|     |           |    | 検出数                 | 最小値   | 最大値     |
| 1   | 茎立菜       | 35 | 3                   | 10.18 | 16.16   |
| 2   | たらの芽      | 15 | 14                  | 11.29 | 1137.90 |
| 3   | フキ        | 13 | 1                   | 12.86 | 12.86   |
| 4   | ほうれん草     | 13 | 3                   | 10.14 | 13.30   |
| 5   | ワラビ       | 12 | 5                   | 10.44 | 73.13   |
| 6   | コシアブラ     | 10 | 10                  | 23.97 | 2392.96 |
| 7   | タケノコ      | 10 | 8                   | 17.25 | 58.50   |
| 8   | ニラ        | 10 | 0                   | 検出されず | 検出されず   |
| 9   | ごごみ       | 7  | 6                   | 22.87 | 148.42  |
| 10  | ゼンマイ      | 5  | 4                   | 11.45 | 114.85  |
| 11  | 大豆(青豆)    | 5  | 2                   | 19.45 | 20.90   |
| 12  | ふきのとう     | 4  | 4                   | 10.03 | 63.74   |
| 13  | アブラナ      | 4  | 1                   | 16.00 | 16.00   |
| 14  | タケノコ(煮)   | 4  | 2                   | 13.16 | 14.00   |
| 15  | ウド        | 3  | 0                   | 検出されず | 検出されず   |
| 16  | アスパラガス    | 3  | 0                   | 検出されず | 検出されず   |
| 17  | ネギ        | 3  | 0                   | 検出されず | 検出されず   |
| 18  | キャベツ      | 3  | 0                   | 検出されず | 検出されず   |
| 19  | ブロッコリー    | 3  | 0                   | 検出されず | 検出されず   |
| 20  | ウコギ       | 2  | 2                   | 31.00 | 1566.33 |
| 21  | 葉玉ねぎ      | 2  | 0                   | 検出されず | 検出されず   |
| 22  | ヨモギ       | 2  | 1                   | 22.30 | 22.30   |
| 23  | 人参        | 2  | 0                   | 検出されず | 検出されず   |
| 24  | 小松菜       | 2  | 1                   | 11.90 | 11.90   |
| 25  | ニチニチソウ    | 1  | 1                   | 49.91 | 49.91   |
| 26  | 米ぬか       | 1  | 1                   | 42.30 | 42.30   |
| 27  | うるい       | 1  | 1                   | 26.28 | 26.28   |
| 28  | ワサビナ      | 1  | 1                   | 21.70 | 21.70   |
| 29  | たらの芽(ハウス) | 1  | 1                   | 21.31 | 21.31   |
| 30  | 栗         | 1  | 1                   | 17.71 | 17.71   |

【市からのお願い】広報もとみや号外は、地震災害、放射能問題など市民の皆さんに広く周知するものについてお知らせしています。閲覧される場合は、なるべく早く次の方に回覧していただきますようお願いいたします。

今年度の住宅除染

# 除染作業を加速！

## ■順次作業を開始

和田地区、長屋地区に引き続いて、市の除染実施計画に基づき、平成25年度内に順次、高木、仁井田、白岩、関下の各地区の住宅除染をできるだけ早く開始できるよう準備を進めています。

## ■除染作業に入るまで

仮置場に関する説明会や住宅除染の説明会の前には、町内会・行政区の方など多くの方のご協力を頂いています。市では、その地域にお住まいの方でないとかかわらないような細かな状況を教えていただき、相談をしながら地区の状況にあった進め方ができるよう準備をしています。

また、実際に行う具体的な除染の内容については、市に同意書を提出された後に、除染業者が皆さんのお宅を訪問して、具体的な除染作業の打ち合わせ・相談をしながら確認書を取り交わしています。

## ■除染作業にご協力を！

除染を進めるにあたっては、皆さんのご協力が必要です。

例えば、ご自宅の除染作業が始まる前に、ちよつと庭先や通路を片付けていただくだけでも、作業の効率が大幅にあがります。

除染作業を効率よく進めるため、ご理解とご協力をお願いします。



▲重機でできないところは、手作業で表土を除去します

## 住宅除染の実施状況

### ■和田地区完了は約96%

和田地区における住宅除染の4月末時点での進捗状況は作業完了が433件で約96%となっています。

また、作業中のものを含めた進捗率は438件で約98%となっています。

### ■長屋地区完了は約5%

長屋地区でも除染が始まっています。

4月末時点での進捗状況は作業完了が11件で約5%、作業中のものを含めた進捗率は33件で約15%となっています。



▲雨樋の拭き取りのため、住宅のまわりに足場を組みます

### ◆問い合わせ先

放射能除染・

モニターングセンター

☎ 63-2682

## 住宅除染が終わって！

### 現在の状況は…

住宅除染が終ってから約7カ月が経過した現在の状況について、渡辺昭夫さん（和田字大谷戸）にお話を伺いました。



震災当時小学生だった二人の子どもたちは、以前は自由に自宅周りでキャッチボールをしていましたが、震災後はそれができず歯がゆい思いでした。

家族で心待ちにしていたわが家の除染作業が昨年10月上旬から始まりました。市内でもいち早くの除染ということで、不安もありましたが、業者さんとの打ち合わせから、作業前の放射線量測定、足場を組み雨樋の清掃、舗装面の洗浄、表土・敷石の剥ぎ取り、敷き戻し作業などが順序良く行われ、除染作業は終了しました。

作業前後を比べると線量は下がり、除染作業から約7カ月が経過しましたが、数値が再度、高くなるようなことはないようです。

昨年から安心して自宅周りでキャッチボールなどができるようになり、長男は中学校で野球部に入り、小学生の長女はソフトボールスポ少で活動しています。



▲兄妹でキャッチボール



中学生以下の子どもと妊婦の皆さん

ガラスバッジによる外部被ばく検査結果



▼3回目の測定結果について

平成23年9月から、中学生以下の子どもと妊婦の皆さんがガラスバッジを着用し、積算線量を測定していただきますが、平成24年度3回目（12月（2月）の測定結果がまとまりましたのでお知らせします。

ガラスバッジ回収人数は、4352人で、最小値は検出限界値（0.05ミリシーベルト）未満、最大値は0.69ミリシーベルト、全体の平均値は3カ月で0.20ミリシーベルトでした。

▼これまでの結果について

ガラスバッジによる線量の測定を行った平成23年9月から平成25年2月まで、3カ月ごとの平均値を比較すると下表のようになりました。

▼野口先生のアドバイス！

これまでの結果について、本宮市放射線健康リスクアドバイザー野口邦和先生のアドバイスは次のとおりです。

測定を開始した平成23年9月から3カ月ごとの測定平均値の推移は、地域ごとに減少差はあるものの、全体では測定開始時と比較し半分以上減少しており、放射線の減衰に加え、除染の効果を示す結果となりました。今後も、ガラスバッジを正しく装着し、外部被ばく線量の状況を的確に把握していくことが大切です。

測定値(mSv/3カ月) ガラスバッジ測定結果 地域ごとの平均値の推移 (mSv/3カ月)

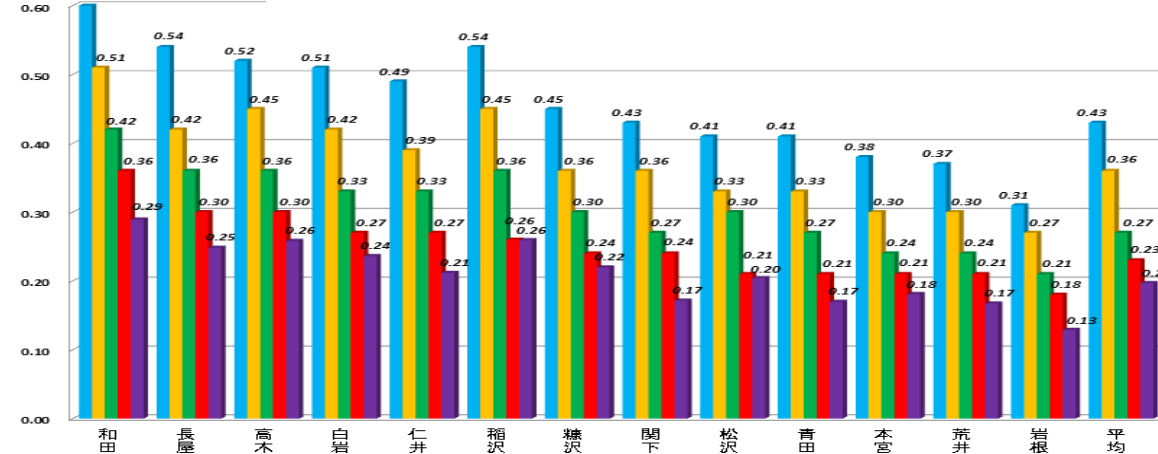

※各地区の棒グラフは、左から平成23年9月～11月、平成23年12月～2月、平成24年6月～8月、平成24年9月～11月、平成24年12月～2月の順に並んでいます

|     |        |            |      |         |
|-----|--------|------------|------|---------|
| 平均値 | 平成23年度 | 9月・10月・11月 | 0.42 | ミリシーベルト |
|     |        | 12月・1月・2月  | 0.34 | ミリシーベルト |
|     | 平成24年度 | 6月・7月・8月   | 0.27 | ミリシーベルト |
|     |        | 9月・10月・11月 | 0.23 | ミリシーベルト |
|     |        | 12月・1月・2月  | 0.20 | ミリシーベルト |

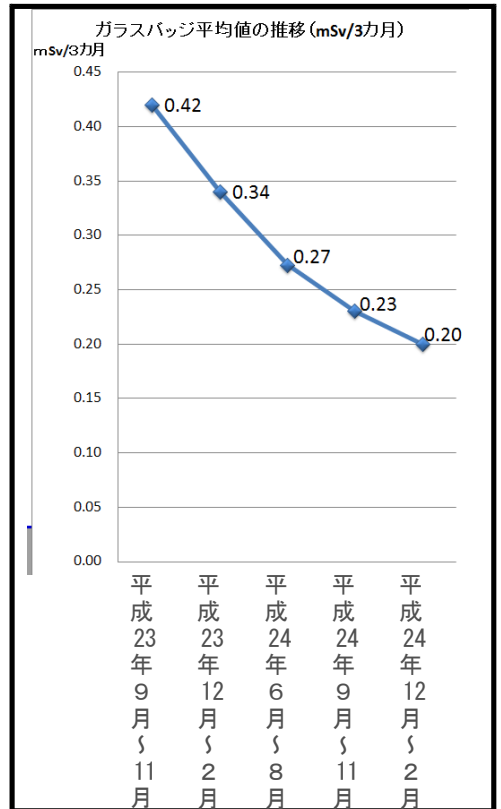

▼今年度の予定について

平成25年度も、昨年度同様、3カ月間を単位とした装着により、年3回の測定を実施する予定です。

ガラスバッジの使用方法について次の点に注意し、正確な測定ができるようにご協力をお願いします。

- 通園、通学なども含め、外出時には持ち歩くようにしましょう。（身につけることができない場合はカバンなどに入れておいても問題ありません。）
- 自宅では、窓際につるしたままにするなどといった保管方法は避け、なるべく使用者の近くに置いておきましょう。

◆問い合わせ先

保健課（えぼか内）健康増進係  
☎63-2780

# 地域懇談会を開催中です

最寄りの会場においでください！

市民の皆さんの声をお聞きし、市政に反映させることを目的に、5月7日から地域懇談会を順次各地区で開催しています。5月16日以降の開催日程は、下表のとおりです。  
市に対するご意見・ご提案をお聞きしたく、多くの皆さんのご参加をお待ちしています。

## ◆問い合わせ先

秘書広報課 広報広聴係

☎ 33-1111 内線223



▲5月7日に、北町コミュニティセンターで開催した地域懇談会の様子  
放射能対策から道路改良など幅広いご意見・ご要望をいただきました

## 5月16日以降の地域懇談会開催日程

| 開催日時     | 対象地区            | 会場           |
|----------|-----------------|--------------|
| 5月16日（木） | 岩根地区            | 岩根農業構造改善センター |
| 5月20日（月） | 糠沢地区            | 白沢公民館糠沢分館    |
| 5月21日（火） | 荒井地区            | 荒井地区公民館      |
| 5月23日（木） | 長屋地区            | 白沢公民館長屋分館    |
| 5月24日（金） | 高木地区            | 高木地区公民館      |
| 5月27日（月） | 青田地区            | 青田農業構造改善センター |
| 5月28日（火） | 関下地区（上関下、神座）    | 上関下集会所       |
| 5月30日（木） | 本宮1区～5区、10区～14区 | サンライズもとみや    |
| 5月31日（金） | 松沢地区            | 白沢公民館松沢分館    |
| 6月3日（月）  | 和田地区            | 白沢公民館和田分館    |
| 6月5日（水）  | 関下地区（下関下、神座）    | 下関下集会所       |

※各地区とも午後7時からの開催です。

※市長の公務により日程が変更となる場合があります。変更となる場合は、防災行政無線でお知らせします

※地域懇談会でいただいた主なご意見・ご要望は、広報もとみや7月号でご紹介します。

5月1日～5月31日

福島さわやか

行政相談キャンペーン

総務省では、本宮市を担当する行政相談委員として、次のお二人を委嘱しています。



井上 進相談員  
☎33-2505



鈴木悦雄相談員  
☎44-2026

行政相談委員は、総務大臣が委嘱するもので、国の仕事を始め、NTなどの特殊法人などの仕事について、苦情や意見・要望を受け付け、皆さんと行政機関の間に立って、その解決を促進するよう相談に応じています。

5月1日から31日までの1カ月間は、「さわやか相談キャンペーン」期間です。相談員は、自宅で相談に応じるほか、次の場所でも相談所を開設しますので、お気軽にご利用ください。

◆日時 5月24日（金）

◆場所 午前9時～正午  
中央公民館第1研修室

## ◆問い合わせ先

秘書広報課 広報広聴係  
☎ 33-1111 内線223