

もっと

「まち」と「ひと」をつなぐ情報紙

広報もとみや

2019
Dec.
No.155

12

祝！敢闘賞！！
本宮市に元気と勇気を！



ふくしま駅伝関連記事を4ページに掲載しております

第31回ふくしま駅伝が、11月17日、しらかわカタルズスポーツパークをスタート、福島県庁をゴールとし開催されました。本宮市の代表メンバー16人が力走り、本宮市の中心市街地を駆け抜け、市民に元気を届けました。



水害からの復旧が進んでいます



みずいろ公園に堆積した泥の清掃にご協力いただいた大玉村消防団の皆さん



被災当日のお話などを聞かせていただきました

11月7日から応急仮設住宅と市営住宅への入居が始まりました。避難所で生活されていた方や、自宅での生活が困難な方の生活の再建、復旧が進んでいます。

仮設住宅へ入居し、新たな生活が始まった佐藤さん一家は館町で被災され、救助を待つ間、近所の方からの励ましの声で元気づけられたそうです。親戚などから家電などの支援をうけ、仮設住宅に入居されました。これからも町内のつながりを大切にしながら、元の生活を取り戻していきたいと語ってくださいました。

① 応急仮設住宅や市営住宅へ入居が開始されました



説明会に参加する事業所の皆さん

台風19号により被災された事業所の事業再開に向けた説明会は、11月15日と18日、本宮駅前のモコステーション3階で開催され、経済産業省や中小企業基盤整備機構、日本政策金融公庫の担当者らが、国の支援制度や復興のための事業計画の作成と事業運営のアドバイザー派遣制度などを説明しました。

説明会終了後に行われた質疑応答では、事業者の皆さんから、具体的な申請方法やスケジュールなどさまざまな質問が上がり、事業再開に向けた一歩となりました。

② 中小企業向け支援制度の説明会が行われました

復旧に向けた歩み

③ 各種支援制度相談窓口の開設



各種申請を受け付けました

11月18日から11月30日まで被災者の皆さまの相談の受け付けや生活再建のための支援制度をご紹介しますため、相談窓口を開設しました。
 災害見舞金の支給手続きや市税などの減免申請、被災者生活再建支援制度など、被災された皆さまのさまざまな相談に応じさせていただきます。



多くの方が相談窓口にいっしょにいました



生活再建のための一歩となりました

1日も早い復旧・復興を目指して

台風19号による災害発生から1カ月半が経過し、あらためてお亡くなりになられた方々に心よりご冥福をお祈り申し上げますとともに、ご遺族、被害にあわれた皆様にお見舞い申し上げます。
 被災された皆様におかれましては、日々、生活再建に向けて取り組まれていることと思います。市としても、1日も早く被災された皆様が以前の生活に戻るよう、全力を挙げて復旧・復興に取り組んでおります。また、被災された皆様への様々な支援制度等の充実を図るため、各関係機関と連携を図りながら国や県に強く要望しているところであります。

市では、福島県及び県内、そして愛媛県・香川県・高知県の自治体職員の皆様から、被災された皆様の生活再建に向けた支援業務や友好都市である埼玉県上尾市、全国へそのまち協議会加盟自治体をはじめとした関係機関・団体の多くの皆様方からも心温まる善意をお寄せいただき心より

感謝申し上げます。

現在は、災害ボランティアの皆様や消防団の皆様、南達建設業組合の皆様等のご協力により、災害廃棄物等の回収について、あと少しで収束を迎えられるまでの状況となりました。住宅が被災された方々につきましては、避難所等からの一時的な避難先として、民間住宅の借上げや応急仮設住宅・市営住宅等への入居がはじまり、また、被災された皆様の生活や事業再建に向けた各種支援制度の説明会開催など、災害発生初期の緊急的な対応から、生活再建に向けた次のステージへ進んでいるところであります。

今後国や県、関係機関等と連携を図りながら、被害にあわれた皆様の全力で支援し、賑わいと活気あふれる「もとみや」を早く取り戻せるよう努力してまいりますので、引き続き、市民の皆様のご理解とご協力をお願い申し上げます。

11月17日は、第31回市町村対抗福島県縦断駅伝競走大



本宮市長
高松義行

会（ふくしま駅伝）が開催され、本宮市チームは、総合19位、市の部11位と健闘し昨年より順位を上げたことが評価され、敢闘賞を受賞しました。大会を迎えるにあたり、結団式では、選手・関係者の皆様が台風19号で被災された皆様の思いを胸に、チーム一丸となって一本のタスキをつなぎ、ゴールを目指すことを誓い、当日は多くの選手が頑張っている姿を通して、市民の皆様と共に元氣と勇気を共有することができたのではないかと思います。また、地元中継所では、被災された皆様が今年も「豚汁」を振る舞っていたり、多くの皆様の応援・サポート、誠にありがとうございます。大会に関わっていただきましたすべての皆様に心より感謝申し上げます。

安達太良山も雪化粧し、これから一段と寒さが厳しくなっておりますが、ご自愛のうえ、お過ごしください。

祝！敢闘賞を受賞しました！



▲敢闘賞を受賞した本宮市チームの皆さん



▲株式会社白岩屋商店前（中條）でタスキをつなぐ選手たち



▲応援する皆さんに豚汁が振舞われました

ふくしま駅伝大会 市街地を駆け抜ける

第31回市町村対抗福島県縦断駅伝競走大会（ふくしま駅伝）は、11月17日、白河市のしらかわカナルスポーツパーク陸上競技場をスタートし、福島県庁をゴールとする16区間94.8キロメートルで行われました。スタート地点では約30人の応援団がのぼり旗や横断幕を掲げ、「フレールー本宮」と大きな声で声援を送りました。

本宮市の選手たちはゼッケン番号13番のユニフォームを着用し、台風19号により被害を受けた本宮市の中心市街地を力強く駆け抜け、市民の皆さんに元気と活力を届けました。沿道には多くの応援者が集まり、地元チームに声援を送りました。中継所では、株式会社モットコムとみや様などのご協力により、豚汁がふるまわれ、応援者の皆さんの体を温めました。

本宮市チームは記録5時間34分53秒で、総合19位、市の部門で11位で、昨年の総合24位から順位を上げ、敢闘賞を受賞しました。

防犯灯整備 LED型防犯灯を整備



▲新しく設置されたLED型防犯灯

サンライズ通り自治会は、宝くじ社会貢献広報事業の一環として行われる「コミュニティ助成事業」の助成を受け、本宮駅前からサンライズもみや間の老朽化が進んでいた防犯灯14基の改修を行いました。

改修により防犯灯がLED化されたことで、通りがより一層明るくなり、安全で安心した地域の生活が確保されるとともに、二酸化炭素排出抑制へつながることも期待されます。

新上ノ橋供用開始 待ち望んだ橋が開通



▲通行を待ち望んでいた市民の皆さん



▲開通した新上ノ橋（全景）

新上ノ橋が完成し、11月8日の午前10時から通行開始となりました。

なお、現在のの上ノ橋についても、当面の間通行できますので、あわせてご利用ください。

瑞宝双光章

市の振興発展に貢献



中野一夫さん
(本宮)

令和元年度の秋の叙勲が11月3日に発表され、中野一夫さん（本宮）が瑞宝双光章を受章されました。

中野さんは昭和41年に本宮町に奉職して41年、間、豊富な経験と卓越なる識見をもって本宮市の振興に貢献され、平成19年4月から平成27年3月までの2期8年にわたり、副市長として市の発展に尽力されました。

【経歴】昭和41年4月に本宮町役場奉職。平成19年1月の合併後、3月まで総務部長に就任。平成19年4月1日から平成27年3月31日まで本宮市副市長に就任。

旭日単光章

振興発展に貢献



伊藤藤吉さん
(本宮)

地方自治功労などに係る高齢者叙勲が、10月1日に発表され、伊藤藤吉さん（本宮）が旭日単光章を受章されました。

伊藤さんは昭和62年に、本宮町議会議員に初当選し、平成15年4月までの4期16年の長きにわたり、豊富な経験と卓越した見識で地方自治の発展に尽力されました。

【経歴】昭和62年4月に本宮町議会議員に初当選。平成15年4月まで4期16年にわたり、地方自治の発展に尽力。この間、本宮町議会運営委員会委員長、産業経済常任委員会委員長などを歴任。

仁井田地区公民館長就任

渡辺徳太郎さんが就任

平成27年4月から仁井田地区公民館長を務められた声間則行さんが9月30日に退任され、10月1日から渡辺徳太郎さんが就任しました。任期は令和3年3月31日までの1年6か月間です。

高松市長への就任の報告で渡辺さんは「地域の皆さんのために少しでも役立てるよう努めていきたい」とあいさつしました。高松市長からは、「より多くの市民の皆さんにご活用いただけるよう、ご協力をお願いいたします」とあいさつがありました。



▲高松市長に就任報告をした仁井田地区公民館長の渡辺徳太郎さん（中央）

冬の花園へ出場

郡山北高が2年ぶり出場



▲高松市長へ出場を報告する郡山北工業高校の生徒ら

全国高等学校ラグビーフットボール大会福島県大会の決勝は、11月9日、いわきグリーンフィールドで開催され、郡山北工業高校が2年ぶり4度目の優勝を果たしました。郡山北工業高校のラグビー部には、本宮市出身の生徒4人（斎藤健人さん、橋本大輝さん、吉本健竜さん、渡辺飛翔さん）が所属しています。郡山北高の生徒4人は、11月18日、高松市長へ優勝を報告し「冬の花園で平常心を忘れず全力でプレーし、一つでも多く試合に勝ちたい」と意気込みを述べました。

相模女子大学相生祭

本宮市農産物を販売

本宮市と地域協働活動協定を結ぶ相模女子大学の学園祭「相生祭」が、11月3日と4日の2日間開催され、青田字碓森地内にある大学専用農場「マーガレットファーム」で生産された野菜を中心に、本宮市農産物などの販売が行われました。

生産者と相模女子大の学生が、販売ブースで市内産の新鮮野菜の魅力を伝えました。ブースには多くの来場者が訪れ産品を購入いただきました。今後も安心・安全な本宮市の農産物のPR活動を首都圏で行っていきます。



▲本宮市のブースで新鮮な野菜を買い求める来場者

「本宮市財政状況の作成及び公表に関する条例」に基づき、市の財政を市民の皆さまへお知らせします。

令和元年度年度上半期

本宮市は健全な財政状況となっています

令和元年度の一般会計は、当初予算 172 億 3,000 万円でしたが、前年度からの繰越が 12 億 6,648 万 1 千円、上半期で補正予算額 15 億 4,560 万 5 千円が加わり、上半期での現計予算額は、200 億 4,208 万 6 千円でした。

【主な補正予算項目】

プレミアム付商品券事業	4,239 万円	荒井・仁井田地区体育館耐震補強改修実施設計業務	1,430 万円
旧中央集会所解体工事	3,960 万円	ため池耐震調査業務（高木滝ノ入・大池）	958 万円
ため池放射性物質対策実施設計業務	2,327 万円	未来人材育成基金積立金	1,000 万円
消防屯所建築工事（岩根第 8 分団）	5,852 万円		

一般会計歳入歳出の状況

歳入

区分	予算現額 (内繰越分)	収入済額 (内繰越分)	収入率
市税	44 億 5,985 万円	25 億 9,163 万円	58.11%
地方交付税	30 億 3,300 万円	21 億 8,584 万円	72.07%
国からの補助金	31 億 2,852 万円 (6,221 万円)	12 億 9,467 万円 (0 万円)	41.38%
県からの補助金	18 億 6,997 万円 (8,426 万円)	2 億 3,397 万円 (0 万円)	12.51%
借入金	24 億 8,593 万円 (7 億 1,293 万円)	0 万円 (0 万円)	0.00%
その他	50 億 6,482 万円 (12 億 6,648 万円)	32 億 5,982 万円 (12 億 6,648 万円)	64.36%
合計	200 億 4,209 万円 (21 億 2,587 万円)	95 億 6,593 万円 (12 億 6,648 万円)	47.73%

歳出

区分	予算現額 (内繰越分)	支出済額 (内繰越分)	執行率
医療・福祉・保健などに関する費用（民生費・衛生費）	62 億 9,908 万円 (5 億 2,570 万円)	24 億 4,877 万円 (2,117 万円)	38.88%
道路・公園・公営住宅などに関する費用（土木費）	36 億 2,390 万円 (1 億 2,431 万円)	7 億 5,053 万円 (1 億 204 万円)	20.71%
農業振興に関する費用（農林水産業費）	35 億 4,387 万円 (10 億 8,115 万円)	17 億 9,666 万円 (3 億 7,788 万円)	50.70%
小中学校・幼稚園・社会教育などに関する費用（教育費）	17 億 8,129 万円 (1 億 8,482 万円)	8 億 9,461 万円 (1 億 7,154 万円)	50.22%
過去に借りたお金の返済金（公債費）	10 億 7,381 万円	5 億 282 万円	46.83%
産業を育て経済を活性化するための費用（労働費・商工費）	8 億 1,115 万円	1 億 7,243 万円	21.26%
その他（議会費・総務費・消防費・災害復旧費・予備費）	29 億 899 万円 (2 億 989 万円)	13 億 651 万円 (1 億 7,344 万円)	44.91%
合計	200 億 4,209 万円 (21 億 2,587 万円)	78 億 7,232 万円 (8 億 4,607 万円)	39.28%

企業会計・特別会計歳入歳出の状況

企業会計 使用料などの収益で運営している会計。本市では水道事業が該当します。

会計名	収入			支出			
	予算現額	収入済額	収入率	予算現額	支出済額	執行率	
水道事業	収益的	9 億 8,224 万円	4 億 4,611 万円	45.42%	9 億 8,221 万円	3 億 936 万円	31.50%
	資本的	1 億 5,002 万円	0 万円	0%	8 億 5,764 万円	4 億 6,251 万円	53.93%
公共下水道事業	収益的	7 億 9,401 万円	2 億 8,165 万円	35.47%	7 億 4,485 万円	1 億 6,921 万円	22.72%
	資本的	4 億 4,647 万円	1 億 467 万円	23.44%	7 億 4,383 万円	4 億 6,318 万円	62.27%

特別会計 国民健康保険、介護保険など、一般会計と分けて設置する特定の事業に関する会計

会計名		予算現額	収入済額	収入率	支出済額	執行率
国民健康保険	事業勘定	28億 2,405万円	11億 8,227万円	41.86%	10億 2,242万円	36.20%
	直営診療施設勘定	1億 159万円	4,779万円	47.04%	4,274万円	42.07%
後期高齢者医療		2億 9,966万円	1億 670万円	35.61%	8,117万円	27.09%
介護保険		27億 9,812万円	14億 7,453万円	52.70%	10億 6,185万円	37.95%
工業用地造成事業		5億 9,458万円	1,134万円	1.91%	31万円	0.05%
工業用地資産運用事業		1億 1,462万円	5,690万円	49.64%	0万円	0%
合計		67億 3,261万円	28億 7,953万円	42.77%	22億 848万円	32.80%

借入金の状況

市債残高

(R1.9月末現在の未償還元金。利子含まない)

会計名	金額	
一般会計	総務債	2,667万円
	民生債	2億 8,042万円
	農林水産債	7,709万円
	商工債	20億 4,256万円
	土木債	14億 7,938万円
	公営住宅債	3億 1,004万円
	消防債	1億 367万円
	教育債	32億 9,747万円
	災害復旧債	2億 9,082万円
	臨時財政対策債	64億 6,618万円
	その他	8,417万円
	合計	144億 5,847万円

債務負担行為残高

(R1.9月末現在の未償還元金。利子含まない)

会計名	金額	
一般会計	社会福祉	1,908万円
	農林水産	3,887万円
	工業用地造成事業特別会計	17億 9,007万円
合計	18億 4,802万円	

一時借入金残高

会計名	金額
一般会計	0万円
公共下水道事業特別会計	0万円

基金の状況

基金は、特定の目的のために積み立てた資金のことです。

基金名	令和元年9月末残高
財政調整基金	12億 8,750万円
減債基金	2億 200万円
教育施設等整備事業基金	5億 5,450万円
地域福祉基金	3億 3,900万円
震災・原子力災害復興基金	5,700万円
篤志奨学資金給与基金	4,119万円
ふるさと水と土保全基金	2,099万円
文化スポーツ振興基金	224万円
白沢総合支所庁舎建設基金	1,137万円
長期避難者生活拠点形成基金	2億 9,244万円
本宮駅東西自由通路等整備基金	2億 7,951万円
ふるさとともみや応援基金	1,220万円
五百川駅前広場等整備基金	5,002万円
農業水利施設等保全再生事業基金	5億 1,007万円
市営住宅等管理基金	2億 825万円
合計	38億 6,826万円

企業債残高

(R1.9月末現在の未償還元金。利子含まない)

会計名	金額
水道事業会計	25億 9,933万円
公共下水道事業会計	41億 666万円

※定額運用基金は含んでいません

※9月補正予算の各基金積立金は含んでいません

※記載の金額は1万円単位で端数処理をしているため、合計、収入率、執行率などに差異がある場合があります



問 総務部 財政課
☎ 24-5305
ホームページもご覧ください。
<https://www.city.motomiya.lg.jp/>

お知らせ
します

市の職員給与と職員数

「本宮市人事行政の運営等の状況の公表に関する条例」に基づき、市職員の給与や職員数、勤務条件などの人事行政の運営状況について、市民の皆さまへお知らせします。

職員給与の状況

歳出総額に対する人件費（平成 30 年度）

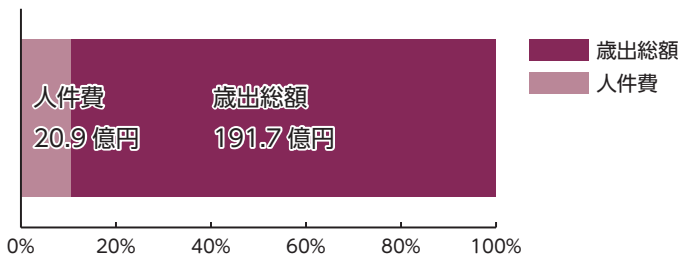

一般行政職の給与などの状況

(平成 31 年 4 月 1 日現在)

平均年齢	41 歳 11 ヶ月
平均給料月額	313,116 円

初任給 (平成 31 年 4 月 1 日現在)

大学卒	184,900 円	高校卒	151,900 円
-----	-----------	-----	-----------

職員手当 (平成 31 年 4 月 1 日現在)

区分	6 月	12 月	計
期末手当	1.275 月	1.275 月	2.550 月
勤勉手当	0.925 月	0.925 月	1.850 月
計	2.200 月	2.200 月	4.400 月

特別職の報酬などの状況

(平成 31 年 4 月 1 日現在)

区分	給料・報酬月額	期末手当
市長	920,000 円	6 月期 1.650 月
副市長	700,000 円	12 月期 1.650 月
教育長	644,000 円	計 3.300 月
議長	414,000 円	6 月期 1.650 月 12 月期 1.650 月 計 3.300 月
副議長	368,000 円	
常任委員長	340,000 円	
議会運営委員長	340,000 円	
議員	330,000 円	

職員数の状況

職員数の推移 (各年 4 月 1 日現在)

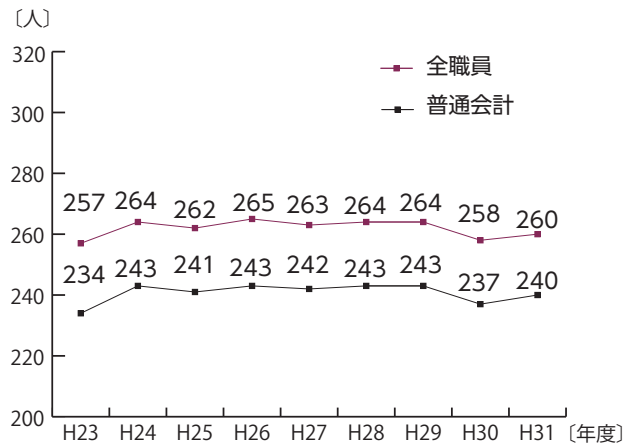

※平成 26 年度までは教育長を含めた人数です

年代別職員構成 (平成 31 年 4 月 1 日現在)

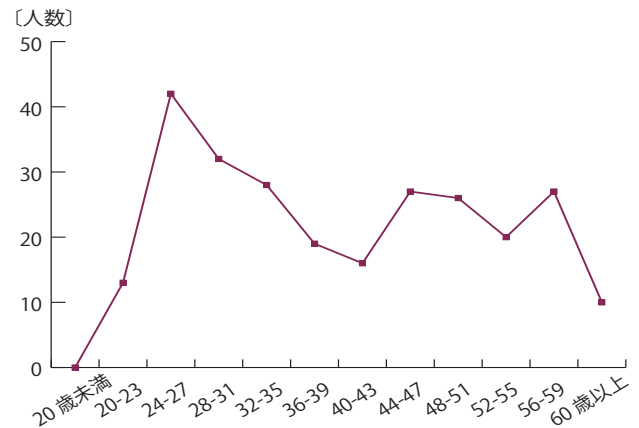

職員の採用・退職

(平成 30 年 4 月 2 日～平成 31 年 4 月 1 日)

採用者数	20 人
退職者数	18 人

問 総務部 総務課
☎ 24-5302



未来へつなげる もとみや英国訪問団 2019

英国訪問体験記 最終回



本宮第一中学校
清水 桜花さん

イギリスには、とてもたくさんの方がいます。肌の色や髪の色、目の色など、外見の違いがあれば、信仰している宗教もそれぞれ違います。日本では周りを見てみると、ほとんどが黒い髪に、黒い瞳、宗教を信仰していない人もいます。私は、イギリスの街を歩いている人たちを見た時、「なぜ、こんなに見た目や考え方の違う人同士が仲が良いのだろう」と思いました。イギリスの学校の生徒と交流して、その答えが少しだけ分かった気がします。それはお互いを理解し、認め、支え合うということでも単純なことでした。単純なことですが、実際に行うのは難しいことです。私たちはつい自分が人と違うところを見つけると、直そうとしたり変えようとしてしまいます。また、人の周りと違うところを見つけると、指摘したり、優劣をつけたがってしまいます。鶴岡全権大使は、今の日本人に足りないのは多様性だとおっしゃっていました。私たちはもっと自分の個性に自信を持つべきです。そして、他の人の個性も理解し、認めることが大切です。

私は今回の英国訪問を通して、一人ひとりの個性を理解し、認めることの大切さを学びました。



本宮第二中学校
佐藤 柑菜さん

私は、「未来へつなげる もとみや英国訪問団2019」として英国訪問を行い、多くのことを学びました。その中でも、特に心に残ったことを2つ挙げたいと思います。まず、生徒間交流のことです。英国の2校との生徒間交流では、福島県や本宮市を紹介したり、イギリスの文化や魅力を聞き、双方の国の文化の相互理解を深めることができました。「言語の壁」は高いですが、互いに思いやる心を持ち、積極的に接することで、対人関係の構築ができるのではないかと考えました。

次に、イギリスの街並みを見て、実際に歩いてみて感じたことです。人種や言葉、宗教などが異なる人々が同じイギリス国民として、共に生活していることから、日本よりもグローバル化が進み、協調性に長けている「イギリス」という国のすばらしさに気づくことができました。

英国訪問を通して、将来、世界に貢献できるような人材になりたいという気持ちで以前よりも強く持つことができました。

私は、この機会をくださった方々への感謝を心に留め、今後も日々精進して参りますので、どうぞよろしくお願ひします。



白沢中学校
佐久間 瑠乃さん

今回の英国訪問で多くのことを学ぶことができました。

1つ目は、コミュニケーションの大切さです。他国との交流には不安もありましたが、未熟な英語でも話げできました。少しの単語でも話が伝わり、うれしさと達成感がわきました。この経験をばねに自分からたくさんの人と交流していくべく、英語の力を身に着けたいと思いました。

2つ目は文化の伝え方です。箸やかきたなど、日本の文化を伝えるとき、実際に試してみることは良い方法だと思いました。また、普通に試してもらうのではなく、相手に合わせ工夫するなど、相手を思いやる心が必要だと分かりました。

私が最も影響を受けたのは、UCLです。UCLの学生が高校をやめて留学したという話を聞いて、とても勇気のある人だと感じました。留学に興味はありましたが、諦めていました。でもUCLで話を聞いて、より行きたいという気持ちが強まりました。

日々の学習と、他国と交流できる機会があった際、迷わず参加できるような心を持ち続け、将来は人と交流する職に就きたいと思いました。

Life!

Work!

ヒトとシゴト つながるもとみや

福島県の『へそのまちもとみや』

交通の要衝の本宮市には多数の企業が立地し、地元で生活する若者も多く働いています。このコーナーでは、そうした働く若者と企業を紹介していきます。

地元で働き、暮らす選択を考えてみませんか。

紹介者：福味商事株式会社

たけだ なおき
武田 直樹さん (35)
高木字井戸上在住

Work!



Q. どんなお仕事？

A. 本宮市の舘町にある福味商事株式会社の企画部開発課で、コンピューターのソフトウェア開発をするSE(システムエンジニア)として勤務し、3年目になります。

Q. どうしてこの仕事を選んだの？

A. 学生時代にプログラミングを学び、講師としてプログラミングを教える仕事をしていましたが、ソフトウェアの開発をしたいと考え、地元である本宮市でSEを募集していた会社を選びました。

Q. 仕事でやりがいを感じることは？

A. ソフトウェアを企画・立案し、社内でプレゼンをするのですが、いろいろな企画にチャレンジさせてもらえるので、仕事にやりがいを感じます。また、自分が携わったソフトウェアが、介護の現場などで使われていると、仕事をしていてよかったと感じます。

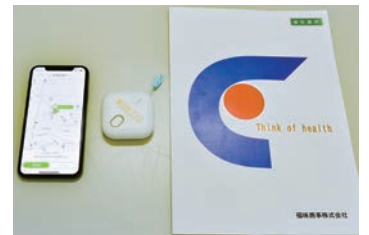
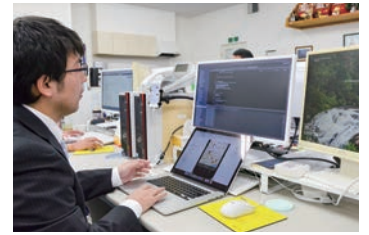

Life!

Q. 休みの日は何をしています？

A. 家族(妻と2歳の子供)と過ごすことが多く、家で絵本を読んだり、みずいろ公園のすべり台で遊んだりしています。また、郡山市へ買い物に出かけることもあります。

Q. これから本宮市で働く人へ！

A. 本宮市は福島県の中心で、どこに行くのもとても便利な場所だと思います。私が勤める会社も風通しが良く働きやすい職場なので、SEの資格を活かして働きたいと考えている人は、一緒に働きませんか。



取材企業

福味商事株式会社

本宮市本宮字舘町 161-2

事業内容：環境衛生薬剤の販売、医療器具の販売、コン

ピューターシステムの開発・販売・保守など

福味商事株式会社はさまざまな分野のコンピューターシステムの開発・販売・保守などを行っています。従業員数は28人で若い世代が活躍しています。人とのコミュニケーションを重視し、離職率も低い職場ですので、地元で働きたい人はぜひお問い合わせください。



チキン南蛮定食 (980円)



何度も食べたくなるボリューム料理

五百川食堂

■営業 11:00 ~ 21:00
(ラストオーダー 20:30)

SHOP INFO

- 住所 荒井字陳場 37
- 電話 36-2582
- 定休 木曜
- 駐車場 約40台

国道4号沿い、アサヒビール園の向かいに位置する「五百川食堂」は、創業から55年を迎える大衆食堂です。定食、丼物、ラーメンなど約40種類あり、その中でも人気の定食は、揚げ物、焼き物、炒め物とバリエーション豊か。今回ご紹介するのは、2年ほど前からメニューに加わった「チキン南蛮定食」。大皿いっぱい盛られた鶏肉は、甘みと酸味がたまらないシエフ特製の甘酢ダレが絡まり病みつきになる味。こだわりのご飯は地元産コシヒカリを自家精米しており、ふっくらツヤツヤで食が進みます。みそ汁、お新香が付き、味・ボリューム共に満点の一皿。平日は会社員、休日は子連れの家族など常連客がお店を訪れます。何回訪問しても楽しめるよう、新メニューを追加しながら、満足いただける料理を提供しています。

- 住所 本宮市岩根 字深沢地内



本宮かるた巡礼

その三十一

抱きつき観音

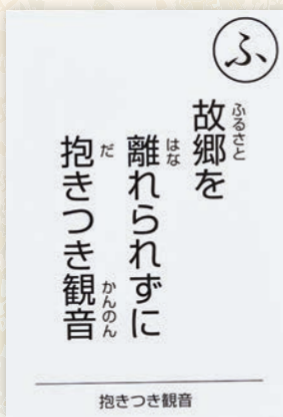

岩根池ノ入の奥にある抱きつき観音にはいろいろ面白い伝えがあります。天武天皇の時代、「玄丘」という修行僧はこの地に観音様を祀りなさい」と神様からお告げを受け、周辺の山に登りました。すると山の上に大きな岩があり、岩の上から光明が差したため、そこへ祠を建て観音様を祀りました。ある時、日照りが続いて水不足になり、他の地域から水を引く工事が行われ多くの人夫が来しました。その時、伊達政宗が突然進軍し、他から来た人夫が観音様を持って逃げてしまいました。すると大地震が起きて稲妻がどろくと、観音様が返ってきて大岩に抱き付いていました。それを見た里の人たちは「抱きつき観音」と呼ぶようになったそうです。

本宮かるたは、本宮市観光物産協会（市役所商工観光課内）・白沢ふれあい文化ホールで購入することができます



こんにちは！国際交流員のジェームズです。
今月はネス湖を紹介したいと思います！



12月になって、寒い日が続いていますが、もうすぐクリスマスと正月がやってくるので、楽しみです！日本では、クリスマスに恋人とデートに出かけることが多いと思いますが、イギリスでは家族と一緒に過ごすのが習慣だということをご存じでしたか？もちろん、恋人を家に招いて、家族と一緒にディナーを食べることもあります。

今月はネス湖を紹介したいと思います！ネス湖は「Loch Ness」（ロッホネス）と言います。「Loch」はゲール語（スコットランド語）で「湖」という意味です。英語でも Loch Ness と言います。

ネス湖は、スコットランドのハイランド地方にある細長い淡水湖です。面積は、スコットランドの湖沼の中で2番目に大きいですが、すごく深いので体積はイギリスの中で一番大きいです。ネス湖は、イングランドとウェールズの湖の合計貯水量より多いです。



写真出典元 Sam Fentress, Loch Ness with Urquhart Castle in the foreground
https://en.wikipedia.org/wiki/Loch_Ness#/media/File:LochNessUrquhart.jpg



あなたはもうご存じだと思いますが、ネス湖にまつわる謎があります！世界最大級のミステリーである、未確認動物「ネッシー」の伝説です！Nessie（ネッシー）は Loch Ness Monster（ネス湖の怪物）の通称です。

1934年に、初めてネッシーの写真が新聞に掲載されました。現在その写真はねつ造されたものと判定されていますが、当時は大変な話題になって、それから色々な研究が進みました。今でも、時々ネッシーの目撃情報が報道されます。実は、今年ニュージーランドの研究チームは水からDNAを採取して、ネス湖に棲む全ての生物のリストを作りました。残念ながら、ネッシーが存在する証拠はなかったそうです。しかし、今でもネッシーの存在を唱える人もいますので、自分の目で確かめに行ってみませんか？

ここからは広告欄です。内容についてのお問い合わせは、直接、広告主へお願いします。

エコドライブ、美しい環境とモビリティの楽しさを次世代へ。

NEW FREED DEBUT!
FREED

親しみやすさはそのままに、洗練されたデザイン。



CROSSTAR

クロスオーバースタイルの新たな個性、「CROSSTAR」登場！

NEWフリード 残価設定型クレジット



1.9% 実質年率 **キャンペーン実施中**

【クレジット条件】残価設定型クレジット
対象車種（車両のみ）200万円～（ハイブリッド含む）/200万円～（ハイブリッド含む）
所要資金（総額元金）100万円以上
お支払い回数：36/48/60回（回数・走行距離条件等により、最終回のお支払い額が異なります）
※各回お支払する金額が異なります。あらかじめご了承ください。
一部のタイプ、カラーによっては登録までに期間を要するため
対象とならない場合がございます。
ご利用にあたっては、株式会社ホンダファイナンスの
審査が必要となります。
審査の結果お受けできない場合がございます。
詳しくは営業スタッフまでお問い合わせください。

株式会社ホンダファイナンス



Honda Cars 福島県央 本宮店 TEL0243-24-8188 〒969-1165 本宮市本宮字中台21 営業時間 9:00~18:30 定休日 毎週水曜日、第1~3火曜日 **HONDA**

広告

自家消費農作物の測定結果

10月は全18品目・28検体を測定し、基準値となる1キログラムあたり100ベクレルを超えたものはありませんでした。市内2カ所の測定所では、自家消費農産物の放射性物質検査を受け付けていますので持ち込みの相談や予約はお気軽にお問合せください。

■全18品目・28検体の測定結果【集計期間10月1日～10月31日】

品目	検査数	結果	
		うち検出有	検出値 (Bq/kg)
柿	7	放射性セシウム (Cs134・Cs137) が検出された品目は	
サツマイモ	3	ありませんでした。	
ダイコン、ミョウガ	各2	検出限界値	
小豆、枝豆、カブ、カボチャ、キャベツ、ギンナン、栗、サニーレタス、食用菊、ナス、ニンニク、ブロッコリー、ホウレンソウ、イグチ	各1	きざんで測定:10ベクレル/キログラム	
計18品目	28検体	きざまず測定:25ベクレル/キログラム	

【測定の申し込み先】

(受付時間(平日)午前9時30分から午後4時30分まで)

白沢測定所(白沢総合支所内)

☎ 44-2113

荒井測定所(荒井地区公民館内)

☎ 24-8781

※放射能除染・モニタリングセンターは浸水被害のため、白沢総合支所へ移転しています。各測定所へ来られない方はご相談ください。

☎ 63-2682



音量が小さい? 本宮市防災ラジオの使い方

- 防災行政無線放送の自動起動時の音量が小さいと感じる場合。
- 行政無線の放送中にラジオの音量を上げても、次の放送から元に戻ってしまう。

「なんだべ! ラジオ壊れてるの?」



《対処方法》

- ①一度、「ラジオ ON/OFF」のボタンを押してラジオを起動します。
- ②次に、ラジオの音量を適正音量まで上げて OFF にします。
- ③次の自動起動から設定した音量で行政無線の放送が入ります。

※FM モットコムでは行政情報やさまざまな地域情報から音楽番組などを毎日放送しています。ぜひ! 聞いてね!

がんばろう本宮! がんばってるぞ本宮! We Love MOTOMIYA!

台風の浸水被害により防災ラジオが故障してしまった方は、新しい防災ラジオと交換します。市役所防災対策課へお越しくださるようお願いいたします。

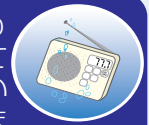

停電時は、防災ラジオに電池を入れてお聴き下さい。

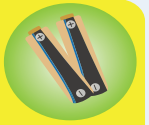

FM モットコムでは、被災された皆さま、企業、お店の情報を発信します。「今困っていること」「再開に向けて」「あの時こんな事あったよ」などさまざまなご意見と情報をお寄せください。

 FM みんなでつくるみんなのラジオ
Mot.Com 77.7 MHz
 エフエム モットコム
 TEL0243-63-0008 FAX0243-63-0050
 web@fm-mot.com

ここから下は広告欄です。内容についてのお問い合わせは、直接、広告主へお願いします。



営業再開致しました。

各種ご予約承り中。

がんばろう本宮! がんばってるぞ本宮! We Love MOTOMIYA!

ネーブルシティもとみや **aube** TEL.24-8140 FAX.24-8141
〒969-1131 本宮市本宮南町裡 38 URL http://www.m-mot.com/aube/

RECOMMEND

今月の一冊



『根っこと翼』

『皇后美智子さまという存在の輝き』

- ▶ 著者 末盛千枝子
- ▶ 出版 新潮社

著者は、美智子皇后（現上皇后）と本の仕事を通じて知りあい、親交を深めました。その後出版社を立ち上げ、国際児童図書評議会（IBBY）のニューデリー大会における美智子皇后の基調講演を書籍とした『橋をかける』の出版などを通じて、より深く美智子皇后の考えや人となりを知ることになります。本書では、美智子皇后の御歌を引用しながら、それらのエピソードを紹介しています。平成から令和に改元された今だからこそ、一読に値する一冊です。

本活のススメ
本宮の書齋から

NEW ARRIVALS

おすすめ新着本



『なまはげ 秋田・男鹿の暮らしを守る神の行事』
小賀野 実：作
ポプラ社



『どんぐりクリスマス』
おおたきれいこ



『子どもと作るスイーツ絵本』
絵本 四季のレシピ
辻口博啓



『たくさんのお月さま』
ジェームズ・サーバー



『ぼくはイエローでホワイトで、ちょっとブルー』
ブレディみかこ



『夢見る帝国図書館』
中島京子



『成功する子は食べ物』
が9割 最強レシピ
細川モモ

LIBRARIAN

学校図書館の現場から



『愛蔵版 お話のろうそく』
2 なまくらトラック
／東京子ども図書館

小学校のお昼の放送で、この本にある「金色とさかのおんどり」というロシアの昔話を読みました。このお話は、ネコとツグミと金色とさかのおんどりが一緒に暮らしていたのですが、ネコとツグミがいない間に、キツネが家の前で歌を歌い、おんどりを外へ誘い出してつかまえようとするお話です。放送が終わり、図書室へ戻ると子どもたちがお話にでてきた歌を口ずさんでいました。児童の一人が「最後がどうなるかドキドキしたし、歌もおもしろかった。」と話し、この本を借りていってくれました。【小林美穂さん / 学校司書】

図書館（室） イベント情報

※会場はいずれも夢図書館

ボランティア養成講座第4回学習会

- とき** 12月7日(土) 10時00分～12時00分
- 内容** 実技「絵本の読み聞かせ～実践編①読み聞かせをしてみよう！」
- 参加方法** 参加希望の人は、しらさわ夢図書館へ電話または直接お申込みください。

冬のといふつおはなし会

- とき** 12月15日(日) 11時00分～11時45分
- 内容** いつものおはなし会の特別版。クリスマスやお正月の絵本の読み聞かせ、手袋人形、紙しばい、パネルシアター、エプロンシアターなど親子で一緒に楽しめます。
- 対象** 幼児～小学生とその保護者、子どもの本に関心のある大人

赤ちゃん・妊婦さんのおはなし会

- とき** 12月20日(金) 11時00分～11時20分
- 内容** 赤ちゃんへの絵本の読み聞かせやわらべうた、親子でのふれあいあそびなどを行います。また妊婦さん、新米ママ向けの赤ちゃんへの接し方や子育て豆知識などについてもお話しします。
- 対象** 赤ちゃん（0・1・2才くらいまで）とその保護者、妊婦さんとその家族



持続可能な開発目標（SDGs）は貧困や飢餓、エネルギー、気候変動、平和的社会などのさまざまな問題を根本的に解決することを目指す、世界共通の17の目標です。



ゴール3 すべての人に健康と福祉を

みんなが健康で安心していられるために

私たちは体調が悪いときに病院で治療を受けたり薬を服用したりしますが、世界では十分な治療を受けられずに命を落とす人や、ワクチンなどの予防を受けられない人がたくさんいます。ユニセフによると世界では5.6秒に1人が5歳を迎えられずに亡くなっています。



健康とは、病気やけがをしていないだけでなく、肉体的にも、精神的にも、そして社会的にもすべて満たされている状態にあることを言います。健康な生活があって私たちは学校へ行ったり、仕事をしたり、遊んだりすることができます。

また、核家族世帯の増加や地域とのつながりの希薄化などにより孤独死が増加しており、今後ますます増加する可能性があります。



何ができるかな？

手洗い・うがいは予防だけでなく他の人にうつすことも防ぎます。また、インフルエンザなど感染症のワクチンを接種することも大切です。野菜不足、過度の飲酒、たばこ、運動不足による生活習慣病の防止のためにも規則正しい生活と適度な運動を心がけましょう。

ゴール3に関連する市の取組み

- 健康診査事業
- 予防接種事業
- 食生活改善推進員活動事業
- 高齢者いきいき交流事業 など



ゴール4 質の高い教育をみんなに

誰もが一生学び続けられるために

日本のすべての子どもは小・中学校9年間の義務教育を受ける権利を持っていますが、ユニセフによると世界で学校に通えない5歳から17歳の子どもは3億3,000万人とされています。

日本人の識字率は高く、義務教育において経済状況が原因で学校に行けないことはほとんどありません。しかし、世界では学びたくても学べない子どもたちがたくさんいます。

教育はよりよい未来を築くための基礎とも言えます。教育を受けることにより、さまざまな知識を習得し、考え、社会へ参画することでさまざまなチャンスにもめぐり合うことができます。また、貧困から抜け出すきっかけにもなります。

また、質の高い教育を受けることにより、人権・男女の平等、平和や非暴力的文化の推進、健康な生活を送る能力、寛容な心を育むなど、多くの課題解決に貢献します。



何ができるかな？



学校で学ぶ以外にも、家庭や地域などと協力して学ぶこともできます。自分の知らない世界にも興味を持ち学ぶことで、新たな視点で世界を見ることができます。また、SDGsを推進するためにも必要な知識や技能を習得することが重要です。

ゴール4に関連する市の取組み

- 篤志奨学資金給与基金事業
- チャレンジ学習奨励事業
(漢字・算数、数学・英語検定受験補助)
- 生涯学習教室・講座委託事業
- 放課後子ども教室推進事業



医療法人 佑和会

雷クリニック

理事長 医学博士 雷 毅 医学博士 齋藤 広信

一般内科診療、消化器・肝臓病診療、胃カメラ
大腸カメラ、日帰り胃・大腸ポリープ切除術、訪問診療、
一般健康診断、ドックなど行っています。

三春駅前：三春町担橋 2-1-2
TEL 0247-62-6333

真心・親切、お客様の足となり日々安全運転！
一般貸切旅客自動車運送業
小型バスから大型バスまで

観光・研修会・冠婚葬祭等バスのご用命は

協和交通株式会社

TEL 0243-34-4450 FAX 0243-34-4481
〒969-1101 福島県本宮市高木字猫田53-1

相談 心の悩み、ご相談を！
こころの相談室

専門家（臨床心理士）が、心の悩み、不安などの相談に応じます。



- ▶日時：12/25 (水)
 - ① 13:00～② 14:00～③ 15:00～
 - ▶場所：えぽか
 - ▶申込：完全予約制。事前に電話でお申し込みください。
- 圏保健福祉部 保健課 ☎ 63-2780

相談 きぼうホットライン
を実施しています

毎週水曜の10時から17時に、こころの健康電話相談「きぼうホットライン」を実施しています。専門の精神保健福祉士が相談をお受けしています。相談して **34-5560** までお気軽に電話してください。相談は無料。秘密は厳守します。匿名での相談も可能。

圏保健福祉部 保健課 ☎ 63-2780

福祉 介護実技基本講座

介護の知識や実技の基礎をやさしく学び、身に付けられる無料の講座です。介護されている人やご家族、



これから介護を学ぶ人に役立ちます。今回は「高齢者の栄養と食事」についての講座です。簡単な調理実習をとおして、高齢者が食べやすい献立、食材、調理などについて学びます。

- ▶日時：1/11 (土) 13:00～16:00
 - ▶場所：福島県男女共生センター
- 圏福島県社会福祉協議会
介護実習・普及センター
☎ 23-8306

募集 介護職員実務者研修
通信課程受講者募集

自宅での通信学習と県内での面接授業・演習を行い、働きながらの介護福祉士の資格取得を応援します。

- ▶申込期間：3/15 (日)まで (先着)
- ▶定員：50人
- ▶受講期間と受講料：

保有資格	受講期間	受講料
保有資格なし	9カ月 (4月～12月)	147,700円
介護に関する入門的研修修了者 喀痰吸引等研修修了者		132,400円
訪問介護員養成研修(ホームヘルパー)修了者	1級 6カ月 (7月～12月)	91,700円
	2級 7カ月 (6月～12月)	132,400円
介護職員初任者研修修了者	4カ月 (7月～10月)	71,300円

- ▶申込：県社会福祉協議会 HP より受講案内をダウンロードし、内容確認のうえ、必要書類を福島県社会福祉協議会まで郵送してください。
- 圏福島県社会福祉協議会 人材研修課
二本松事務所 ☎ 23-8306

募集 自衛官候補生の募集

自衛隊福島募集案内所では、年間を通じて自衛官候補生を募集しています。自衛官候補生とは、自衛官として任官する前に、任官後必要となる基礎的事項を学ぶ教育訓練に専念するための採用制度です。

- ▶応募資格：入隊予定月の1日現在で18歳以上33歳未満の人
 - ※32歳の方は、採用予定月1日から起算して3月に達する日の翌月の末日現在、33歳に達していない人
 - ▶入隊予定日：令和2年3月下旬(予定)
- 圏自衛隊福島地方協力本部
福島募集案内所 ☎ 024-545-7995

情報 なび

「行事」「募集」「健康」などあなたの暮らしに役立つ情報コーナーです。

本宮市役所 ☎ 0243(33)1111 (代表)
〒969-1192 本宮市本宮字万世212
<http://www.city.motomiya.lg.jp/>

行事 「フレンドシップ
カフェ」参加者募集

英会話や英国文化を学ぶ「フレンドシップカフェ」の参加者を募集します。氏名・住所・連絡先を電話かメールでお伝えください。多くの皆様のご参加をお待ちしています。

- ▶日時：1/6 (月) 18:30～20:00
 - ▶場所：白沢公民館
2階 第2研修室
 - ▶対象：中学生以上
 - ▶定員：30人
 - ▶申込期限：12/25 (水)
- 圏教育部 国際交流課 ☎ 24-5303
mail: kokusai@city.motomiya.lg.jp

行事 就職相談会

就職を希望する市民や、原発事故の影響で本宮市内へ避難している人の就職を支援するための就職相談会を開催します。予約は不要。ふくしま生活・就職応援センターの相談員(キャリアカウンセラー)が無料で相談に応じます。お気軽にご来場ください。

- ▶日時：12/12 (木) 13:00～16:00
 - ▶場所：モコステーション
3階 スタジオ
 - ▶内容：就職相談、職業紹介、応募書類の書き方など
- 圏ふくしま生活・就職応援センター
郡山事務所 ☎ 024-925-0811

お買い物 家事代行なら
ハピネスにお任せ！現役起業主婦が真心サービス

HAPPINESS
部屋の掃除・片付け 洗濯 水回りのお掃除など

☎0243-24-7063 **今なら初回 1時間 ¥2000**
(交通費込み)

まずはお気軽にご相談下さいませ
住所 福島県本宮市岩根みずきヶ丘 1-264
<https://www.okaimonohappiness.com/>
Eメール okaimonohappiness@gmail.com

水まわりのリフォームで快適な暮らしを！

お風呂・台所・トイレ・洗面台のリフォームなら当社におまかせ！
給湯器など水道設備の修理も承ります

(株) 小山設備
Koyama

〒969-1124 本宮市本宮字仲町39
TEL0243-33-3031 FAX0243-33-3036

広告

**暮らし 生けがきを
作りませんか！**

市では、緑豊かなまちづくりを進めるために、これから生けがきを設置する人に補助金を交付しています。また、生けがき設置のためブロック塀などの取り壊しを行う場合は、その工事費を補助します。ご希望の場合は、事前に問い合わせ先までご相談ください。

▼生けがきを設置する場合

- ▶条件：①公衆用道路に面した部分から道路から見通しのきく部分が3メートル以上であること。
- ②1メートルあたり3本以上植栽されること。
- ③敷地境界線の一边に連続して生けがきを設置するものであること。
- ④生けがき用樹木は、列状に並び、外部から眺望できる部分が50センチメートル以上あること。
- ⑤5年間以上生けがきとして活用すること。

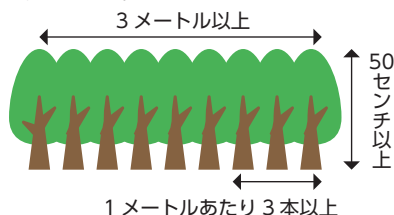

- ▶補助金額：生けがきの延長×1㎡当たりの事業費（限度額5千円）×1/2＝補助金額（限度額5万円）
 (例) 1㎡当たりの事業費が7千円で、12㎡を植栽した場合
 → 12㎡×5千円×1/2＝3万円

▼ブロック塀などを取り壊す場合

- ▶条件：①生けがき設置のために取り壊しを行うこと。
- ②生けがき設置場所と同じ場所のブロック塀などであること。
- ▶補助金額：ブロック塀などの延長×1㎡当たりの事業費（限度額1万円）×1/2＝補助金額（限度額10万円）

国土建設部 まちづくり推進課
☎ 24-5405

**暮らし こおりやま広域圏
図書館貸出**

10月1日から「図書館広域利用」が開始されました。郡山市、須賀川市、田村市、本宮市、大玉村、鏡石町、天栄村、猪苗代町、石川町、玉川村、平田村、浅川町、古殿町、三春町、小野町にお住まいの方は、上記の15市町村の図書館（室）を利用することができます。

ただし、利用の際にはそれぞれの図書館で登録が必要で、氏名や住所を確認する証明書（免許証など）が必要となります。

なお、各市町村で利用できる数や期間などは異なります。また、返却は必ず借りた市町村の図書館へ返却してください。詳しくは、利用したい図書館へ直接お問い合わせください。

国土教育部 しらさわ夢図書館
☎ 44-2112

**暮らし 福しま暮らし情報
センター**

福島県では、県内への移住・就職についての相談窓口「福が満開、福しま暮らし情報センター」を東京・有楽町に設置しています。定期的にセミナーなども開催していますので、お気軽にお問い合わせください。

- ▶場所：東京都千代田区有楽町 2-10-1 東京交通会館 8階（ふるさと回帰支援センター内）
- ▶電話番号：03-6551-2989
- ▶Mail:fukushima@furusatokaiki.net
- ▶開館時間：10:00～18:00
- ▶休館日：月曜、祝日、お盆期間および年末年始期間



福が満開、
福しま暮らし
情報センター

info navi pick up

12月の乳幼児健診

3～4カ月児健康診査

対象	日にち	受付時間
令和元年8月1日～ 31日生まれ	12日(木)	13:00～ 13:30

10カ月児健康診査

対象	日にち	受付時間
平成31年2月1日 ～28日生まれ	19日(木)	13:00～ 13:30

1歳6カ月児健康診査

対象	日にち	受付時間
平成30年4月27日 ～5月29日生まれ	11日(木)	13:00～ 13:30

3歳児健康診査

対象	日にち	受付時間
平成28年7月23日 ～8月19日生まれ	18日(木)	13:00～ 13:30

親と子の健康相談

対象	日にち	受付時間
妊婦・乳幼児 ～高校生の保護者	25日(木)	10:00～ 11:00

※場所はいずれも『えぽか』
※健康相談には「母子健康手帳」をお持ちください

国土保健福祉部 保健課 ☎ 63-2780

**福祉 介護ワンポイント
講座**

加齢に伴う変化や介護に関する知識を習得する「介護ワンポイント講座」の受講生を募集します。受講料は無料です。

▼医療と介護

現在の医療制度や介護保険制度の仕組み、さまざまな病気と退院後の介護方法を関連付けながら学びます。

- ▶日時：12/14(土) 13:00～15:00
- ▶場所：福島県男女共生センター
 国土福島県社会福祉協議会
 介護実習・普及センター
 ☎ 23-8306

TOTOリモデルクラブ

水まわりのトラブル 不便解消 修繕
リフォーム 配管 快適生活



株式会社 **タカマツ** 33-5242



もとみや おおたま にほんまつ みはる 上下水道工事指定店

新車 / 中古車販売 / 車検整備はお任せ下さい



福島トヨタ

くるまックス本宮店

〒969-1104 本宮市荒井字青田原 209-1
TEL:0243(63)5555 FAX:0243(63)5560

除雪作業へのご協力をお願いします

道路沿いにお住いの皆さんへ

- ▶ 出入口の除雪は各戸の協力で道路の安全を確保するため、降雪時には除雪作業を行います。作業上、各戸の出入口に雪が残る場合がありますので、お手数でも出入口の除雪は、各戸でご協力をお願いします。
- ▶ 道路に雪を出すのはNG
道路への排雪は交通事故の原因となります。絶対にやらないようにしましょう。

ドライバーの皆さんへ

- ▶ 路上駐車は絶対にやめましょう
路上駐車は除雪作業の妨げとなり、多くの人の迷惑となります。絶対にやめましょう。
- ▶ 除雪直後の道路は滑りやすい
除雪車が通った直後の道路は、滑りやすくなっています。安全運転を心がけ、歩行する場合も転倒に注意してください。
- ▶ 消火栓・防火水槽の除雪の協力を
消火栓・防火水槽はいつでも使用できるように、あらかじめ除雪を行い、確認しましょう。
- ▶ 側溝の蓋はきちんと閉めましょう
蓋の開けっ放しは除雪の妨げとなり歩行者にも危険です。開けたら忘れずに閉めましょう。
- ▶ 除雪作業中は一時通行止めも
除雪作業は、危険防止や効率的な除雪作業のため、除雪中の区間を通行止めにする場合がありますので、ご協力ください。
- ▶ 通行は歩行者を優先的に
雪道は、特に道路幅が狭くなります。歩行者に配慮した車の運転をお願いします。

閩建設部 建設課 ☎ 24-5392 白沢総合支所 産業建設課 ☎ 44-2115
【県道の場合は】二本松土木事務所 ☎ 22-1151

暮らし

労働困りごと相談窓口

賃金未払い、解雇、退職などの労使間のトラブルに関する困りごとや疑問についての相談をお受けします。相談は無料で秘密は厳守します。相談は、平日の面談や電話での相談のほか、ファックスや電子メールで随時受け付けています。お気軽にご相談ください。
▶ 受付時間：8:30～12:00、13:00～17:00（土日祝日を除く）
閩福島県労働委員会事務局
☎ 024-521-7594



暮らし

タンクからの油流出事故にご注意！

冬期間は、灯油などの油類が漏れ出し、河川などに流出する事故に対し注意が必要です。灯油などが流出したり、流出を見つけたら、南消防署または市役所に連絡をお願いします。
▶ 事故防止のためにできること：
① 給油時にはその場を離れない
② ホームタンクの栓の締め具合を確認する
③ ホームタンクなどの灯油の貯蔵設備点検を定期的に行う
閩安達地方広域行政組合消防本部
南消防署 ☎ 33-2875
市民部 生活環境課 ☎ 24-5362

暮らし

年末年始交通事故防止運動

12/10(火)から1/7(火)までの29日間、年末年始の交通事故防止県民総ぐるみ運動を実施します。

この時期は日没時間が早まり、高齢歩行者が被害に遭う重大事故が多発する傾向にあります。ドライバーや歩行者など、一人ひとりが交通ルールを守り、マナー向上を心掛け、交通事故をなくしましょう。

- ① 道路横断中の交通事故防止
- ② 高齢者の交通事故防止
- ③ 夕暮れ時や夜間の交通事故防止
(特に、反射材用品などの着用の推進)
- ④ 全ての座席のシートベルトとチャイルドシートの正しい着用の徹底
- ⑤ 飲酒運転の根絶と飲酒が関与する交通事故の防止

閩市民部 防災対策課

☎ 24-5366

白沢総合支所 市民福祉課

☎ 44-2114

暮らし

PM4ライトオン運動



日照時間が短いこの季節、暗い道で交通事故の危険が増加します。ドライバーは、車のライトを早めに点灯し、安全運転を心掛けましょう。

- ① 午後4時を目安に早めにライトを点灯しましょう
- ② ライトの小まめな上下切り替えをしましょう
- ③ 歩行者や自転車は、反射材用品、懐中電灯などを活用しましょう

閩市民部 防災対策課

☎ 24-5366

白沢総合支所 市民福祉課

☎ 44-2114

土曜日にも営業しています！



日本司法支援センター

法テラス 二本松

☎ 0503381-3803

二本松市郭内 1-196-1
(福島県男女共生センター 4階)

弁護士、各種専門家による相談を無料で受けることができます。

火曜日	水曜日	木曜日	金曜日	土曜日
弁護士 行政書士 社会福祉士 社会保険労務士	弁護士 司法書士	弁護士 税理士 建築士 土地家屋調査士	弁護士	弁護士 (第2、第4)

水道工事はお任せ！本宮市水道工事指定店会

- オオナミ(株) ☎ 33-11001
本宮市高木戸字戸崎63番地3
- (株)光設工業所 ☎ 33-18995
本宮市青田字孫市2番地25
- (株)小山設備 ☎ 33-30031
本宮市本宮字仲町39番地
- (有)須藤住機工業 ☎ 34-55288
本宮市本宮字小幡33番地1
- (株)タカマツ ☎ 33-52422
本宮市本宮字一ツ屋12番地7
- (有)浜野和水道 ☎ 33-57888
本宮市本宮字塩田49番地2
- (有)本宮設備 ☎ 33-220002
本宮市本宮字南町裡14番地1
- (有)三和設備 ☎ 44-45422
本宮市和田字作田3番地1

ごみの収集を行います

1月13日(月) 成人の日

通常通り、ごみの収集を行います。ただし、もとみやグリーンセンターへの個人搬入はできませんのでご注意ください。

ごみの収集を休みます

12月30日(月)～1月3日(金)

年末年始のため、ごみの収集を行いませんので、ごみステーションにごみを出さないようご協力をお願いします。

もとみやグリーンセンターへの個人搬入もできませんのでご注意ください。

圃もとみやグリーンセンター
☎ 33-5499
市民部 生活環境課 ☎ 24-5362
白沢総合支所 市民福祉課
☎ 44-2114

暮らし 中退共退職金制度

中退共制度は、昭和34年に中小企業退職金共済法に基づき設けられた中小企業のための国の退職金制度です。中小企業者の相互共済と国の援助で退職金制度を確立し、中小企業の従業員の福祉の増進と、中小企業の振興に寄与することを目的としています。毎月の掛金は口座振替で納付でき、加入後の面倒な手続きや事務処理もなく従業員ごとの納付状況、退職金額を事業主にお知らせしますので、退職金の管理が簡単です。圃独立行政法人勤労者退職金共済機構 中小企業退職金共済事業本部 ☎ 03-5955-8211

暮らし 家屋の届け出

固定資産税は、毎年1月1日に土地・家屋・償却資産を所有している人に対し課税されます。1月2日以降に下記の内容に該当する場合は、届け出や連絡をお願いします。

(1)家屋を新築・増築した場合
税務課へご連絡ください。後日、身分証を携帯した担当職員が家屋評価のため現地調査に伺います。この調査結果を基に家屋の評価額が算出され、建築年の翌年度から課税されます。

(2)家屋を取壊した場合
税務課へ「家屋滅失届出」の届け出が必要です。この届け出によって、職員が現地調査を行い取壊しの確認ができた翌年度から課税されなくなります。また、登記家屋については法務局で滅失登記の申請も行う必要があります。

圃市民部 税務課 ☎ 24-5346
白沢総合支所 地域振興課
☎ 44-2113

暮らし 住宅火災から命を守る

住宅火災によって亡くなられる人の約半数は「逃げ遅れ」によるものです。住宅などの財産だけでなく命も奪う恐ろしい火災から命を守りましょう。

▶火災から命を守る5つのポイント

- ①住宅用火災警報器を設置する
(火災の早期発見に有効なため設置が義務付けられています)
- ②炎が天井まで達したら初期消火は困難なので避難を優先する
- ③火災時に発生する有毒ガスを吸い込まないようにハンカチなどで口を覆い避難する
- ④煙は上部に溜まるので姿勢を低くして避難する
- ⑤貴重品などを忘れても絶対に戻らない(1番大切なのはあなたの命です)

圃安達地方広域行政組合 ☎ 33-2875

暮らし 固定資産税(償却資産)の申告が始まります

償却資産の所有者は毎年1月1日現在所有している資産の申告が必要です。償却資産とは事業を営んでいる法人や個人が、その事業のために所有している土地や家屋以外の事業用資産(機械、器具、構築物など)のことです。

▶申告期間：1/6(月)～1/31(金)
※土曜、日曜および祝日を除く

▶対象：令和元年1月1日現在、本宮市内に土地および家屋以外の事業用の償却資産(市内で貸し付けしている資産も含む)を所有している法人または個人

- ※次のような場合も申告が必要です。
- ・前年中に資産の増減がない場合
- ・該当資産を所有していない、しなくなった場合
- ・廃業、閉鎖などにより該当資産を所有しなくなった場合
- ・他市への移転などにより本宮市内に資産が存在しなくなった場合

▶申告方法：持参または郵送で提出してください。なお、前年中資産を所有していた人には12月下旬に申告用紙を郵送します。新たに申告する人や申告用紙が届かない人は市民部税務課資産税係へご連絡ください。

圃市民部 税務課 ☎ 24-5346
白沢総合支所 地域振興課
☎ 44-2113

暮らし 水道凍結にご注意ください

冬期間は、気温低下による水道管の凍結や破裂が予想されます。凍結の恐れがあるところでは、電熱線を巻くなどして、水道管やメーター器を寒さから守る処置をしてください。万一、水道管が破裂した場合は、水道メーターボックス内の水抜きバルブを閉め、本宮市指定の水道工事業者に修理を依頼してください。

圃建設部 上下水道課 ☎ 24-5412



今年で何歳？車検は愛車の誕生日！

「安い」「早い」「安心」

車検のコバック 本宮店

ご予約・お見積りは「車検証」を見ながらお電話どうぞ



本宮市本宮字中台 22 (国道4号沿い)

フリーダイヤル 0120-589-550

12月のイベント情報

※○の中の数字は掲載ページ番号です

- 市 本宮市役所
- 支 白沢総合支所
- モコ モコステーション
- 白公 白沢公民館
- え えばか
- 夢 しらさわ夢図書館
- FM FM モットコム

日 Sun	月 Mon	火 Tue	水 Wed	木 Thu	金 Fri	土 Sat
11/24	11/25 窓口延長（各種証明書の発行） ～ 19:00 市民課	11/26	11/27 3歳児健診 13:00～13:30 ⑤	11/28 10カ月児健診 13:00～13:30 ⑤	11/29	11/30 
1 	2 窓口延長（各種証明書の発行） ～ 19:00 市民課 11月の納期限	3	4 	5	6	7 ボランティア養成講座第4回学習会⑭ 10:00～12:00 ⑤
8	9 窓口延長（各種証明書の発行） ～ 19:00 市民課	10 年末年始の交通事故防止県民総ぐるみ運動⑱（～1/7）	11 1歳6カ月児健診⑰ 13:00～13:30 ⑤	12 3～4カ月児健診⑰ 13:00～13:30 ⑤ 就職相談会⑯ 13:00～16:00 ⑤	13 へそのまぢまぢみちゃん情報コーナー 放送 11:30～11:43 ⑤	14 介護ワンポイント講座⑰ 13:00～15:00
15 冬のとくべつおはなし会⑭ 11:00～11:45 ⑤	16 窓口延長（各種証明書の発行） ～ 19:00 市民課	17	18 3歳児健診⑰ 13:00～13:30 ⑤	19 10カ月児健診⑰ 13:00～13:30 ⑤	20 赤ちゃん・妊婦さんへのおはなし会⑭ 11:00～11:20 ⑤	21
22 	23 	24 	25 親と子の健康相談⑰ 10:00～11:00 ⑤ こころの相談室⑯ ① 13:00～② 14:00～ ③ 15:00～（要予約） ⑤ 12月の納期限	26	27 へそのまぢまぢみちゃん情報コーナー 放送 11:30～11:43 ⑤	28
29	30 ごみの収集を休みます	31 ごみの収集を休みます	1/1 ごみの収集を休みます 	1/2 ごみの収集を休みます	1/3 ごみの収集を休みます	1/4

取材を通して災害ボランティアの皆さんや消防団の皆さんなど、多くの方々の力を借りながら、復旧・復興に向けて一歩ずつ進んでいくのを見て元気をいただいています。被災された皆様にかれましては、作業をしているときは気持ちで動けることもあるかと思いますが、落ち着いた時に体調を崩すことがあります。浦んよう、じい愛くだつら。(浦)

編集後記

InnoCent 美容室 イノセント
お待たせいたしました！営業再開のお知らせです！！

この度、台風19号の被害にあわれた皆様へ心よりお見舞い申し上げます。イノセントは営業の再開を12月上旬に予定しております。有効期限の切れた優待券などでもお持ちいただき、お越しく下さい。きれいなお店でスタッフ一同お待ちしております。

ご予約できます！（月・金以外）
本宮市本宮字館町 199-1 毎週水曜定休日 tel 0243-34-6030



今月の納期

■納期限 12月25日(水)

- ・固定資産税 (3期)
- ・国民健康保険税 (6期)
- ・介護保険料 (6期)
- ・後期高齢者医療保険料 (5期)
- ・上下水道使用料 (10・11月分)
- ・下水道受益者負担金 (3期)

※台風19号により被災された方の納付相談を随時行っていますので、下記までご連絡ください。

閩市民部 税務課 ☎24-5347

人口と世帯

・令和元年11月1日現在
本宮市現住人口・世帯数

総人口	30,531人 (-4)
男性	15,101人 (0)
女性	15,430人 (-4)
世帯数	10,699世帯 (+4)

前月比
カッコ内は

10月の自然増減	-17
10月の社会増減	12
その他職権等	1

※自然増減：出生数と死亡数の差
※社会増減：転入数と転出数の差
※国・県の公表結果と異なる場合があります

交通事故発生状況

・令和元年10月1日～10月31日

	件数	死者	傷者
本年	4(59)	0(1)	5(69)
前年	6(65)	0(2)	6(68)
増減	-2(-6)	0(-1)	-1(1)

郡山北警察署本宮分庁舎より
カッコ内は1月からの集計

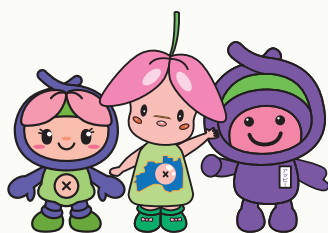

漏水当番表

1日(日)	(有)光設工業所 ☎33-1895	29日(日)	(有)光設工業所 ☎33-1895
7日(土)	(株)小山設備 ☎33-3031	30日(月)	(株)小山設備 ☎33-3031
8日(日)	(株)タカマツ ☎33-5242	31日(火)	(株)タカマツ ☎33-5242
14日(土)	(有)須藤住機工業 ☎48-2357	1月1日(水)	(有)須藤住機工業 ☎48-2357
15日(日)	(有)三和設備 ☎44-4542	1月2日(木)	(有)三和設備 ☎44-4542
21日(土)	(有)浜野和水道 ☎33-2788	1月3日(金)	(有)浜野和水道 ☎33-2788
22日(日)	(有)本宮設備 ☎33-2592	1月4日(土)	(有)本宮設備 ☎33-2592
28日(土)	オオナミ(株) ☎33-1001 ☎33-2412	1月5日(日)	オオナミ(株) ☎33-1001 ☎33-2412

※宅内の漏水で、早急に修理の必要がある場合のみ
9時～11時30分 14時～16時30分
定期的な診察や予防接種など緊急性のない受診はご遠慮ください。

日曜・休日の当番医

1日(日)	和田医院【小児】 (二本松市小浜) ☎55-2303	30日(月)	独立行政法人地域医療機能推進機構 二本松病院 (二本松市成田町) ☎23-1231
	(医) 安齋内科胃腸科医院 (二本松市若宮) ☎22-3001	31日(火)	(医) 佐藤内科胃腸科医院【小児】 (二本松市油井) ☎22-0174
	(医) 落合会 東北病院【精神】 (本宮市青田) ☎33-2588		(医) 辰星会 研記念病院 (二本松市住吉) ☎22-3100
8日(日)	佐久間内科小児科医院【小児】 (二本松市本町) ☎22-0570	1月1日(水)	やなぎほり皮膚科クリニック 【皮膚】(本宮市高木) ☎24-1028
	整形外科内科リウマチ科 小林医院 (二本松市根崎) ☎22-0682		渡辺医院【小児】 (二本松市正法寺町) ☎62-3000
15日(日)	(医) 菊慈会 きくち整形外科 【整形】(二本松市油井) ☎23-2627	1月2日(木)	(医) 青木整形外科医院 【整形】(二本松市榎戸) ☎22-3103
	(医) 社団実生会 土川産婦人科 医院【小児】(二本松市松岡) ☎22-0035		(医) 幹正会 よしだ内科 (本宮市本宮字一ツ屋) ☎62-2333
	(医) 幹正会 よしだ内科 (本宮市本宮字一ツ屋) ☎63-2333	1月3日(金)	(医) 静心会 斎藤医院【小児】 (二本松市若宮) ☎22-0036
(医) しかの眼科【眼科】 (二本松市油井) ☎62-2520	和田医院 (二本松市小浜) ☎55-2303		
22日(日)	(医) よしだこどもクリニック【小児】 (本宮市高木) ☎34-6418	1月4日(土)	本宮市国保白岩診療所 (本宮市白岩) ☎44-2008
	(医) 辰星会 研記念病院 (二本松市住吉) ☎22-3100		(医) 博愛会 東和クリニック 【小児】(二本松市針道) ☎66-2122
29日(日)	(医) 成美会 鈴木皮フ科クリ ニック【皮膚】(二本松市本町) ☎22-6877	1月5日(日)	(医) 辰星会 研病院 (二本松市本町) ☎22-2828
	土川内科小児科【小児】 (二本松市槻木) ☎22-6688		(医) 上遠野内科医院【小児】 (本宮市本宮字荒町) ☎33-5866
30日(月)	(医) 静心会 斎藤医院 (二本松市若宮) ☎22-0036	1月5日(日)	和田医院【小児】 (二本松市小浜) ☎55-2303
	(医) 森小児科医院【小児】 (二本松市郭内) ☎22-3215		(医) 慈水会 みずのクリニック (二本松市根崎) ☎23-5158
	ばばクリニック【耳】 (二本松市油井) ☎24-7122		池田眼科医院【眼】 (本宮市本宮字仲町) ☎34-4100

休日・夜間の救急医療機関

◎夜間(18時～翌日8時) ●休日(8時～翌日8時)

月	12月																																
日	1	2	3	4	5	6	7	8	9	10	11	12	13	14	15	16	17	18	19	20	21	22	23	24	25	26	27	28	29	30	31		
曜	日	日	月	火	水	木	金	土	日	月	火	水	木	金	土	日	月	火	水	木	金	土	日	月	火	水	木	金	土	日	月	火	
研記念病院			○				○				○			○			○			○			○			○			○			○	
研病院	●			○	○			●	○				○				○			○			○			○			○			○	
二本松病院			○				○				○				●			○			○			○			○			○			○

月	1月															
日	1	2	3	4	5	6	7	8	9	10	11	12	13	14	15	
曜	日	水	木	金	土	日	月	火	水	木	金	土	日	月	火	水
研記念病院		●			●			○			○					
研病院			●			○			○			●		○		
二本松病院	●			○			○			○			●		○	

病院群輪番制は、休日または夜間における入院治療を必要とする重症救急患者の医療確保を目的に、安達管内の病院(上記の3病院)が輪番制で診療にあたるものです。診察については、事前に病院へお問い合わせください。
研記念病院 ☎22-3100 研病院 ☎22-2828
二本松病院 ☎23-1231

※谷病院は、台風19号による被災を受けたため、休日・夜間の輪番対応ができません。

令和元年度

まゆみっ子発表会

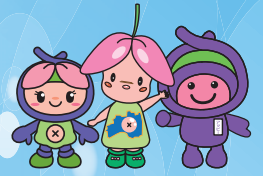

令和元年度の本宮まゆみ小学校の「まゆみっ子発表会」が、11月16日、本宮まゆみ小学校体育館で開催されました。本宮まゆみ小学校体育館は台風19号の災害により、避難所に指定されていたため、例年より約1カ月遅れで発表会が行われました。子どもたちは短い練習期間の中、一生懸命練習を行い、集まった保護者らに練習の成果を披露しました。



編集・発行 本宮市 市長公室 広報広聴課
〒969-1192 福島県本宮市本宮字万地12番地
☎0245-24-5332 FAX 0245-24-5138

ホームページURL <http://www.city.motomiya.lg.jp>
E-mail info@city.motomiya.lg.jp

ダウンロードはこちらから

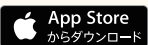
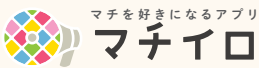

読み上げ機能付きはこちら！

右のQRコードからダウンロードできるアプリ「カタログポケット」では、音声読み上げのほか、さまざまな言語で広報ちとみやをご覧いただけます。



Google Play 版



App Store 版