

4

No.16

2008年

平成20年4月1日発行

第1回本宮市写真コンクール

「風景ふれあい・祭り部門」

(24ページに内容掲載)

大賞「梅雨空に咲く」
(福島市 坂本禮三さんの作品)



蓮の花が咲き誇る、蛇の鼻遊楽園

広報

もとみや

平成20年4月号の主な内容

- 特集 平成20年度予算～住みよい市を目指して～
- 「頑張る市民応援事業」を紹介します
- 白沢総合支所建設へご意見をお寄せください
- 本宮小学校第二校舎が完成

特集 平成20年度予算

住みよい市を目指して

本宮市が発足して2年目を迎え、新年度予算のもと平成20年度の市政がスタートしました。

市では、「住んで良かった」と実感できるような、市政運営を目指して、市民の皆さんと行政が共に力を合わせて、豊かで活力ある住みよい地域づくりを目指していきます。

その基盤となる平成20年度予算について、財政課の松野財政係長にお聞きしました。

20年度 各会計予算

一般会計	116億5,300万円
特別会計	73億4,536万2千円
水道事業会計	9億 395万9千円

住みよい地域づくりを目指して 施設の整備が始まります

こんにちは。今日は、平成20年度の市の予算について聞きたいので、教えてください。
松野 わかりました。よろしくお願います。

Q 合併して2年目を迎えましたが、今年度の予算の特徴はどんなところですか。

松野 子育て支援や学校教育環境の整備、福祉、農業・商業の充実、安心・安全なまちづくりなどを主な事業として予算が組まれています。

Q 平成19年度の当初予算額は、一般会計が100億円、特別会計が約86億9千万円、水道事業会計が約9億2千万円でしたが、今年度はいくらになったのですか。

松野 今年度の一般会計の予算額は、116億5千3百万円で、9つの特別会計の予算額が約73億4千5百万円、水道事業会計が、約9億4百万円になりました。

Q それでは、一般会計についてお聞きします。今年度の予算は前年度に比べて、伸びているのですか。

松野 はい。前年度の当初予算と比べると、16億5千3百

万円、率で16.5%の伸びとなっています。

Q 高い伸びですね。高い伸びとなった理由は何ですか。

松野 主に岩根小学校の増築や本宮小学校の改築、本宮診療所跡地に建設される複合施設建設などを行うためです。

また、今年度の重点事業や、以前から計画があった事業、継続事業のあたらドリムライン、名郷橋、菅田橋などの道路改良事業も大きな要因です。

Q 具体的にはどんな内容ですか。

松野 岩根小学校は、児童数の増加により、6教室を増築します。



松野財政係長



増築が行われる岩根小学校

あわせて校舎の耐震補強のための設計も行います。

昨年からはじめた本宮小学校改修事業は、現在の第一校舎を解体し、その跡地に二棟の新校舎を建設します。

複合施設は、平成21年10月のオープンを目指し、各種検診を行ったり、市民の皆さんの健康づくり、子どもから高齢者までの皆さんが交流できる多世代交流、子育て支援事業の中心となる施設であり、今年度から建設工事が始まります。

Q 本格的にいろんな施設が

整備されるんですね。施設や環境整備では、ほかにどんな事業がありますか。

松野 白沢総合支所の建設のために、産業センターの解体工事が行われますし、白沢地区への給水対策として、上高木から東禅寺浄水場までの860メートルに水道管を設置する工事も始まります。将来的には、効率のよい水道水の供給が行われます。

Q 平成19年度から5カ年計画で実施される、本宮駅周辺の整備事業もありますね。
松野 はい、本宮駅前東口の



東禅寺浄水場までの水道管設置工事が始まる

道路や歩道を整備して、にぎわいのあるまちづくりを進めていきます。

子どもからお年寄りまで 笑顔の見えるサービスをを行います

Q 住みよいまちづくりが着々と進んでいますね。今度、市民の皆さんへの直接のサービスなど、毎日の生活に関わることをお聞きします。
子育て支援ではどうでしょう。

松野 お父さんやお母さんの子育てを支援するため、気軽に集い、ご利用いただける子育て支援の場所をつくり、親子のふれあいや相談ができる場を提供します。

Q どこでサービスが受けられるんですか。

松野 白沢公民館を中心に、利用できる場を提供していきます。

Q 妊婦健診も一人目から15回まで無料になると聞きました。
松野 そうなんです。今までは第3子目から15回まで無料でしたが、第1子目から無料で15回の健診が受けられます。子宮頸がん検診もあわせて行い、妊娠中のお母さんが安心して出産を迎えられるようにサポートしていきます。

Q 家計の負担も軽くなり、

うれしい制度ですね。

学校教育もいろいろな事業がありますよね。主なものを教えてください。

松野 はい。小学1年生から3年生までを対象としていた放課後児童クラブは、市民の皆さんのご希望に応じて、4年生以上もお預かりします。いじめや不登校など、児童生徒の問題行動などの課題を解決するため、3人のスクーリングソーシャルワーカーを配置します。

また、学校給食を充実させるため、白沢地区の小中学校の炊飯業務を本宮方部学校給食センターで行います。さらには、地元でつくられた安全・安心な食材を学校給食で積極的に活用して、地産地消も進めていきます。

Q お年寄りの皆さんへの福祉サービスはどんなものがありますか。
松野 70歳以上の高齢者の皆さんの集団検診や胃がん、大腸がん検査などを従来どおり無料にして受けやすくし、健康管理に役立ててもらいます。

荒井と岩根のふれあいプラザのお風呂の入浴料も、利用していただきやすいように引き下げます。

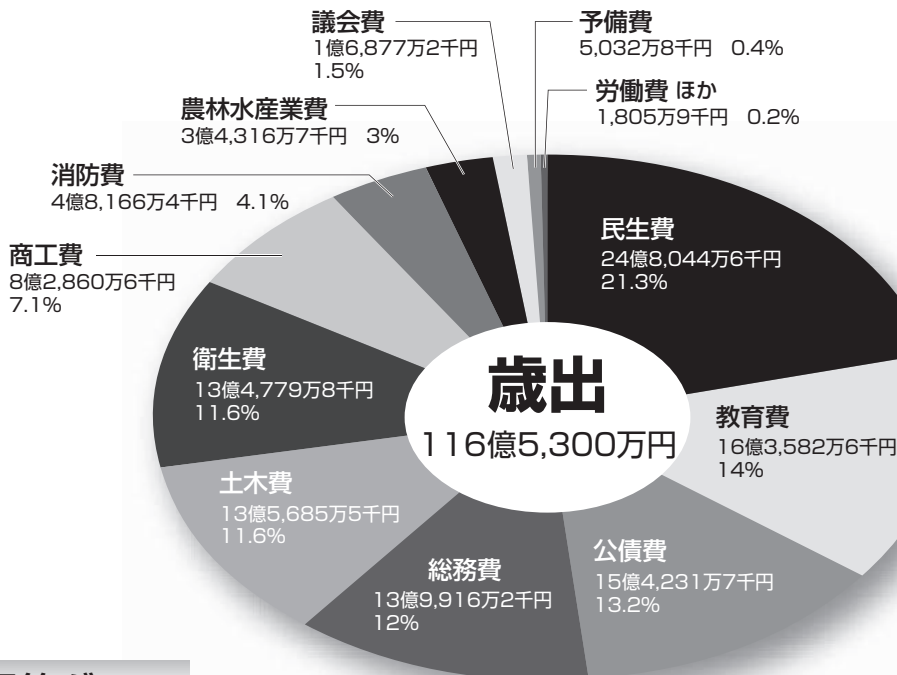

歳出予算グラフ

農業を盛んにして、その効果を商業にも

Q なるほど。いろいろな事業やサービスがありますね。

A そういえば、今月号でお知らせした、がんばる市民の皆さんを応援する3つの基金もありました。

松野 そうですね。市では子育て支援や農業の活性化、商業の振興など、地域づくりに積極的に頑張っている皆さんを応援する基金をつくりました。

「商工振興基金」は、以前からあったのですが、「子ども基金」と「農業振興基金」は、今年から新設されました。やる気を持って頑張っている

皆さんを応援いたしますので、どうぞご利用ください。

(6ページに掲載)

Q 農業や商工業への取り組みや支援には、どんなものがありますか。

松野 主なものとしては、今年設けられた「農業振興基金」ですね。現在、食の安全・安心や農業振興に注目と関心が寄せられています。

農業を盛んにし、その効果を商業にも波及させるため、「商工振興基金」とともに市民の皆さんにご利用いただきたいと思えます。

工業団地借入金返済計画は？

Q 歳出については、最後に市民の皆さんが最も関心のある、本宮工業団地の借入金についてお聞きします。

本宮工業団地開発のために借り入れた借入金のうち、返済していない元金残高が、およそ110億円残っています。

この返済期限が平成22年度までに迫り、返済にあてるため、福島県市町村振興基金から30億円の借入れを行いました。が、今後、どのような返

済計画となっていますか。

松野 金融機関への返済期限を、平成32年まで延長していただきます。

また、県振興基金から借り入れた30億円は、県土地開発公社を通じ金融機関に返済いたしました。残りの分は、平成32年度で全て返済の予定です。

なお、平成32年度で返済が完了した後で、県振興基金から借り入れた30億円を返済する計画です。

Q 平成20年度以降の返済金の財源はどうなりますか。

松野 工業団地には、まだ分譲していない土地と、土地賃貸借契約を結んで企業に貸し付けを行っている土地があります。

その分譲代金や土地賃貸料そして、一般会計からの繰出金を財源として、返済を行っていきます。

Q 市民の皆さんの生活やサービスに、影響がでないようにしなければならぬですね。

松野 そのとおりですね。市民の皆さんへのサービスを維持しながら、計画的に返済していくことが一番大切だと思います。

最近、借入金の残高ばかりが目立ってしまっていますが、借り入れを起すことも市民の皆さんの生活環境をよりよくするための大きな力になっていくことを、ご理解いただきたいと思います。

なぜなら、過去の借入金、道路や学校、公園や体育館など、現在、市民の皆さんにご利用いただいている公共施設を整備するために借り入れたものですから。

平成20年度特別会計・企業会計予算

特別会計

(単位：千円)

会計名	20年度	19年度	増減
国民健康保険特別会計	3,121,922	3,183,945	△62,023
老人保健特別会計	373,473	2,893,655	△2,520,182
後期高齢者医療特別会計	256,012	0	256,012
介護保険特別会計	1,464,498	1,434,688	29,810
公共下水道事業特別会計	1,248,821	892,447	356,374
農業集落排水事業特別会計	49,664	48,060	1,604
工業用地造成事業特別会計	702,735	235,913	466,822
工業用地資産運用事業特別会計	126,131	0	126,131
住宅団地造成事業特別会計	2,106	1,220	886
合計	7,345,362	8,689,928	△1,344,566

企業会計

(単位：千円)

会計名	20年度	19年度	増減
水道事業会計(水道事業費用)	903,959	919,404	△15,445



本宮市工業等団地の分譲地

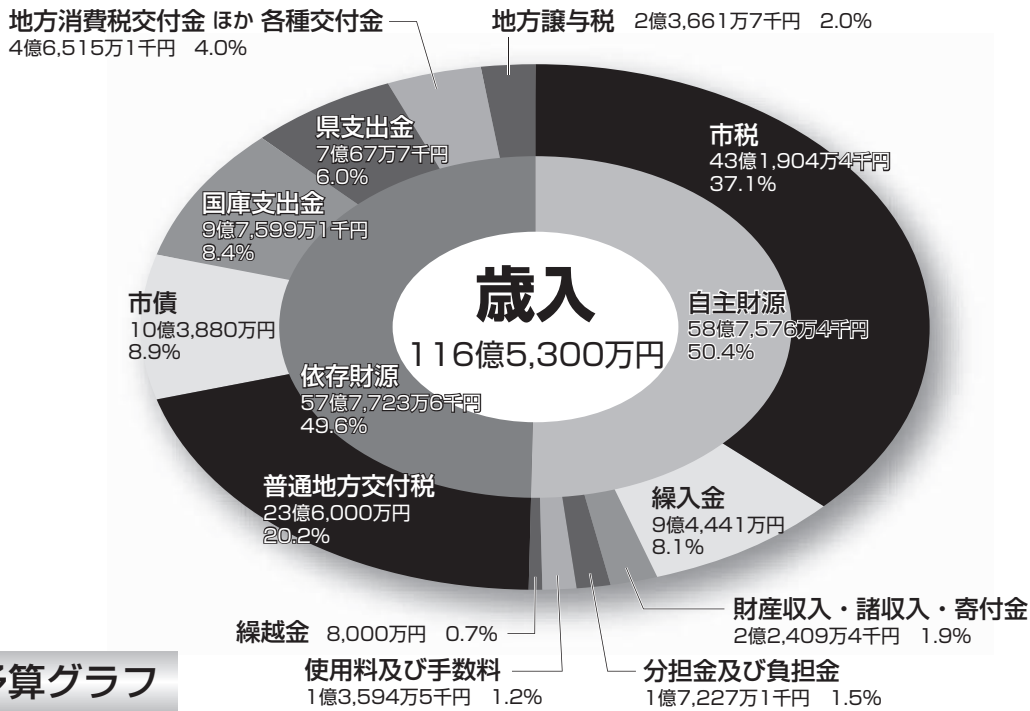

歳入予算グラフ

歳入の37%を占める市税は約43億2千万円

Q わかりました。このほかにもいろんな事業やサービスがありますが、そのためには、お金が必要ですね。

A 今度は、市に入ってくる歳入についてお聞きします。

松野 歳入の中で最も多いのが、税金の収入です。

A 本宮市は高速道路のインターチェンジなどがあり、郡山ジャンクションにも近いことから、恵まれた地域環境にあるので、企業が多く進出しています。

Q 会社が納める法人市民税は、約5億円。皆さんが納める市民税は約11億円です。

A また、固定資産税では、会社と個人の分をあわせて、約25億円。これに軽自動車税とたばこ税をあわせ、市全体では、約43億2千万円となります。これらの税収は、今年度の歳入予算の37%を占め、率にして3.7%の伸びになっています。

Q 市税の次に多い地方交付税は、どんな税金ですか。

松野 皆さんは国税として所得税や酒税、5%の消費税などを国に納めていますね。それらの中から、各自自治体が平

等に事業が行えるように、市町村の財政力に応じて国が交付する交付金です。

Q 国は今年から、地方交付税の中に、地方の再生に向けた自主的で主体性のある政策を充実させるため、「地方再生対策費」を設けました。

A このこともありまして、昨年より5.6%増の23億6千万円を見込みました。全体では予算の20%を占めていて、*依存財源では最も多くなっています。

Q 国庫支出金や県支出金も同じようなものですか。

松野 これは、市が行う事業について、国や県から交付される補助金のことなんです。これらの財源もやはり国税や県税があげられます。

Q 県支出金は、5年間交付される合併支援交付金や複合施設建設に伴う交付金などを見込み、昨年より25.4%増の、7億677万7千円となりました。

Q では、市債は市の債務ですが、どんなときに借り入れるものですか。

松野 市が大きな事業を行うときに、一度に多額の資金を必要とする場合があります。

その際に不足する財源を、借り入れする資金が市債です。また、市債には世代間で公平な負担をするための機能も持っています。

Q すでに借り入れをしている市債の借り換えや、今年新たに借り入れる本宮小学校の改築事業、岩根小学校増築事業などにより、昨年のおよそ2倍、103.6%増の10億3千8百80万円となります。

Q 本宮市の今年度の予算がよく分かりました。市民の皆さんが安心して快適に暮らせるよう、私たちも頑張らなくてはならないですね。

松野 そうですね。市では、「住んで良かった」と実感していただけるような市政運営を目指しています。

市民の皆さんと行政が力を合わせて、豊かで活力ある住みよい地域づくりを目指していきたいと思っておりますので、市民の皆さん、ご協力をよろしく願います。

【用語説明】

自主財源 市税などのように、市が自主的に収入できるお金
依存財源 国や県などの意志決定に基づいて収入されるお金

子ども基金

(子育て支援活動助成事業)



第一保育所の子どもたち

助成の対象となる活動

子育て支援を直接の目的として、主体的・自主的に企画し、実践される活動。ただし、他の補助制度による助成や委託を受けている活動、受けようとする活動は対象外とします。

対象者

就学前の子どもとその保護者を対象に、子育て支援を直接の目的として市内に活動拠点をもち個人または団体に

交付額

・年間を通じた子育て支援活動
助成率は活動費の3分の2以内(1団体、1事業、50万円を上限)を原則とします。

・単発的なイベント等活動

助成率は活動費の2分の1以内(1団体、1事業、20万円を上限)を原則とします。

◆問い合わせ先

子ども福祉課 子育て支援係
(☎内線109)

農業振興基金

(農業応援助成事業)



助成の対象となる主な事業

- ・農業活性化事業、営農に関する事業
- ・地域づくり、地産地消に関する事業
- ・食の安全・安心、環境と共生する農業への取り組みに関する事業

対象者

地域活性化、農業活性化等を目的とする、市内在住の個人や農業関係者等の団体(任意の団体でも対象となります。)

交付額

助成率は事業費の2分の1以内(1事業、50万円を上限)を原則とします。

◆問い合わせ先 農政課 農政係 (☎内線155)

「がんばる市民の皆さんの活動」を応援します。



市では、子育て支援や農業活性化、地産地消、商工業振興による市街地活性化など、地域づくりにがんばっている皆さんに対して基金を交付しています。やる気を持ってがんばっている皆さんの活動を、市がバックアップして支援しますので、ご利用をお待ちしています。

商工振興基金

(商工業振興事業)

助成の対象となる活動

- ・中心市街地の活性化に関する事業
- ・地域づくりに関する事業
- ・空き店舗の活用に関する事業
- ・地産地消、物産品振興および市場開拓に関する事業

対象者

まちづくり、市街地活性化、経済活性化等を目的とする、市内在住の事業者等や商工業者等の団体(任意団体でも対象となります。)

交付額

助成率は事業費の2分の1以内(1事業、50万円を上限)を原則とします。

◆問い合わせ先

商工労政課 商工労政係
(☎内線150)



本宮市商店街連合会の出店のようす(昨年の夏まつりから)

「白沢総合支所庁舎建設」に、皆様のご意見をお寄せください。

白沢総合支所の新庁舎建設場所については、広報もみや1月号でお知らせしましたとおり、白岩字堤崎地内にある「本宮市産業センター」を取り壊した跡地に建設することになりました。

新庁舎の建設は、ユニバーサルデザインを基本に白沢総合支所建設計画検討プロジェクトチームにより、平面間取図の素案を作成しました。

今後、市民の皆さんからのご提案やご要望を反映させ、使いやすく親しみやすい庁舎を建設するため、ご意見等がありましたら担当係までお寄せください。

白沢総合支所 新庁舎規模・平面間取図の素案

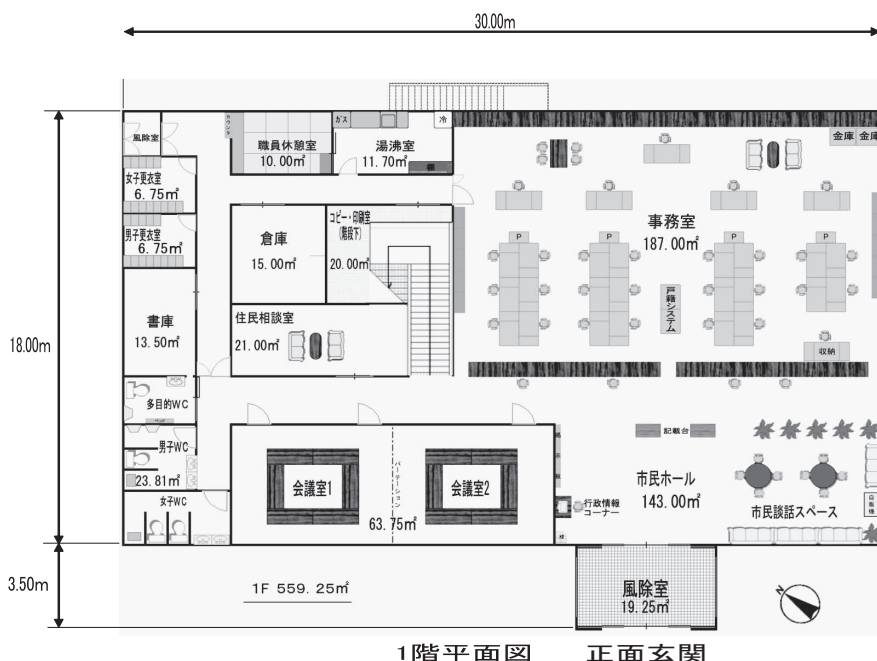

1階床面積	559.25㎡
2階床面積	211.25㎡
延べ床面積	770.50㎡
建築面積	559.25㎡

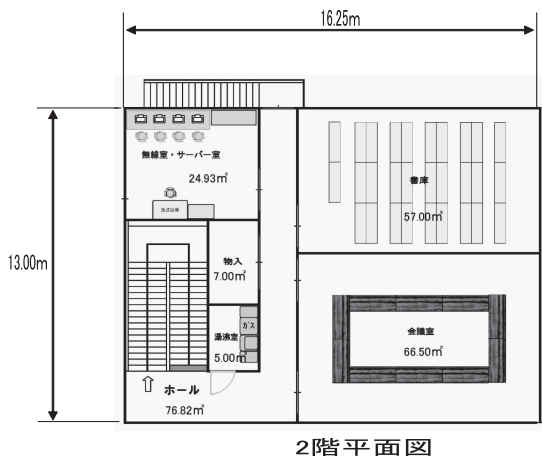

◆問い合わせ先

白沢総合支所 地域振興課 地域振興係
 ☎44-2111 (☎内線511)
 E-mail: shisyo-chiiki@city.motomiya.lg.jp

【用語説明】 ユニバーサルデザイン

障がい者・高齢者・健常者の区別なしに、すべての人が使いやすいように製品・建物・環境などをデザインすること。



高木地区敬老会より

高齢者のみなさん

4月から新しく後期高齢者医療制度が始まりました

4月から、今までの老人保健制度に変わり、新たに「後期高齢者医療制度」が始まりました。

今月号では、この制度の主な内容についてお知らせします。

なお、広報もとみや平成19年11月号にも制度の内容が掲載されていますので、ご覧ください。

後期高齢者医療制度ってなに？

75歳以上（一定の障害がある方は65歳以上）の方が新たに加入する医療保険制度です。

これまでは、国民健康保険や社会保険などの医療保険に加入しながら、老人保健制度で医療を受けていました。

4月からは、それらの医療保険を脱退し、「後期高齢医療者医療制度」で医療を受けることになりました。

被保険者になる方は？

◆対象となるのは……

①75歳以上の方

（75歳の誕生日から）

②65歳から74歳までの方で、一定の障

害があり、広域連合の認定を受けた方

※すでに老人保健に加入している方は、届出の必要はありません。

自己負担はどうなるの？

◆病気になるたときの自己負担は……

病気になるたときの医療機関窓口での自己負担割合や、受けられる給付は、今までの老人保健制度と変わりありません。

※各種手続き・高額療養費・標準負担額減額認定証・特定疾病療養受領証についても同様です。

保険料はどうなるの？

保険料は被保険者全員が納めます。

これまで社会保険などの被扶養者として負担がなかった方にも、納めていただくようになります（2年間保険料が軽減される激変緩和措置があります）。

◆保険料の納め方

①年額18万以上の年金収入がある場合は、年金から保険料が差し引かれます。

②それ以外の場合は、口座振替や納付書により市町村へ納めます。

■お問い合わせ

市民課 国保年金係（☎内線1226）

企業立地基本協定等を締結
関東運輸株式会社と
本宮市工業等団地へ進出



調印後、がっちりと握手を交わす
佐藤市長と細野代表取締役

主に食品の運送業務を行っている、関東運輸株式会社との「企業立地に関する基本協定」および「工業団地土地利用等協定」「工業用地譲渡契約」の調印式は、2月29日に市役所で行われました。

式では、細野勝年代表取締役と佐藤嘉重本宮市長が署名を行い、協定書等が取り交わされました。

今回の進出は、現在、郡山市内にある物流センターが手狭になったことから、高速交通網の要衝である本宮市の工業等団地へ移転されるものです。これから、年内の操業を目指し、冷凍・冷蔵倉庫や事務所の建設が行われます。

本宮小学校第二校舎が完成

特別教室を設置して 3月4日から利用開始

昨年7月から進めてきた本宮小学校第二校舎の改修工事が完了し、3月4日から利用を開始しました。

第二校舎は昭和46年に建築されたものですが、耐震補強や床、壁、天井などの改修を行い、再び子どもたちの声がこだまする校舎へとよみがえりました。

理科室、家庭科室、音楽室などの特別教室に改装され、設備の更新や準備室の確保をしたほか、身体障がい者用トイレや防犯カメラの設置など、教育環境の向上を図りました。何よりも日差しが差し込んだ室内は明るく、新しく生まれ変わったようです。



改修が終了した、本宮小学校第二校舎

2年後には
校舎全体が新しく
生まれ変わります

本宮小学校改築工事

本宮小学校の改築工事がいよいよスタートします。

平成20年度から2カ年計画で改築が行われ、新しい校舎に生まれ変わります。

工事は、現在の職員室や特別教室が配置されている第一校舎を解体し、その跡地に二棟の校舎を建設します。

平成21年12月頃までには新校舎が完成する予定です。

その後、外構と低学年用グラウンドの整備が行われ、平成22年度内にすべての工事が終了する予定となります。

第二校舎改修工事

事業の概要

- ・耐震壁の設置、校舎大規模改造

総工事費

- ・約2億3,260万円

◆問い合わせ先

教育総務課 教育施設係 (☎内線244)

平成20年度

遠藤輝雄奨学生の募集

遠藤輝雄奨学金は白沢地区出身の遠藤輝雄さんが創設された基金で、教育の機会均等を図り、健全な社会の発展に貢献することを目的としている基金です。

「能力があるにもかかわらず、経済的理由により就学困難と認められる方」に対し、奨学金の貸与を行う奨学生を募集しますので、どうぞご利用ください。

●募集期間

5月1日(木)～
6月30日(月)

●応募資格

高等学校(県内)、または、大学等に在学し、品行方正で学術に優れ、身体が強健で経済的理由により就学が困難な方

●募集人員および

奨学生の種類

- ① 大学・短大奨学生
(平成20年度入学者) 若干名
- ② 高等専門学校奨学生
(平成20年度入学者) 若干名
- ③ 高等学校奨学生
(平成20年度入学者) 若干名

※募集要項および奨学生願書等の書類は、幼保学校課で交付します。

●貸与額(月額)

学 校	公立・私立	奨学金の額
大学・短大奨学生	国・公立	35,000円
	私 立	40,000円
高等専門学校奨学生		35,000円
高等学校奨学生	国・公立	15,000円
	私 立	18,000円

◆申し込み・問い合わせ先

幼保学校課 学校教育係 (☎内線246)

品目横断的経営安定対策から

「水田経営所得安定対策」に変わりました

変更内容

変更その1 名称が変わります。

新しい名称は「水田経営所得安定対策」となります。

変更その2 加入要件が緩和されます。

これまでの加入要件であった経営面積（認定農業者4ヘクタール以上・集落営農組織20ヘクタール以上）について、地域の担い手として本制度への加入が相当であると市町村が認めた場合（市町村特認制度）加入できることになり、実質上面積要件はなくなりました。

変更その3 加入対象が拡大されます。

加入できる方は、「本宮市地域水田農業ビジョン」に位置づけられた担い手（認定農業者・集落営農組織）となりました。上記のとおり、面積要件がなくなり加入しやすくなりました。

変更その4 申請手続きが簡素化されました。

申請様式が見やすく記入しやすくなったこと。加入2年目以降の方は前年内容を印字したものが配付されますので、加筆修正するだけで申請できます。また、変更がない場合は添付書類の提出は不要となります。

平成19年度から始まった「品目横断的経営安定対策制度」は、制度内容がゆるめられ、一部が変更となりましたので、お知らせします。なお、この制度は平成20年度以降も継続されます。



◆加入申請期間

4月1日（火）～6月30日（月）

※なお、詳しい制度内容、手続き等につきましては、みちのく安達農業協同組合または、市役所農政課にお問い合わせください。

◆問い合わせ先

みちのく安達農業協同組合

グリーンセンター本宮（☎33-3560）

グリーンセンター白沢（☎44-4246）

農政課 農政係（☎内線155）

白沢総合支所 産業建設課 農産係

（☎44-2111）

仁井田農用地利用改善組合の設立総会は、農業経営者の皆さんら関係者が出席して、2月18日に仁井田地区公民館で開かれました。

仁井田地区では、平成18年7月から「農業を考える会」を組織して、何度も話し合いの場を持つてきました。

アンケート調査や活性化のためのアイデア募集、さらには、農業機械の保有状況や経営形態を調査した結果、「水稲単作地帯である仁井田地区を将来にわたって守っていくためには、集落営農による受託組織で地域を担うことが必要」との結論に達し、地区活性化の将来像を平成19年2月に策定しました。

この将来像を実現するためには、作業の委託、農地の貸借を気軽に相談できる受け皿として組織化を図り、効率的な農作業を進めようとの結論に達して、設立に至ったものです。

これで、国の米政策が大き

集落営農にはずみ

「仁井田農用地利用改善組合」

が設立されました



く変わった平成19年度以降、市内に設立された営農団体は、本宮地区が三つ、白沢地区が一つの四団体となりました。

◆問い合わせ先

農政課 農政係

（☎内線155）

4月1日から

本宮市の行政組織が変わりました

9部30課70係 から 9部27課61係へ

市では、より一層の行政のスリム化を図り、簡素で効率的な行政組織とするため、組織機構の見直しを行いました。

本宮市の組織機構図



教育委員会組織図

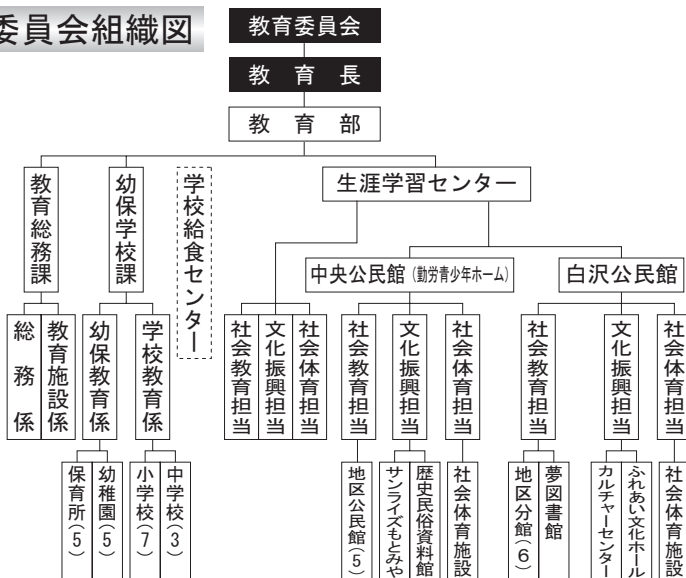

議会・行政委員会組織図

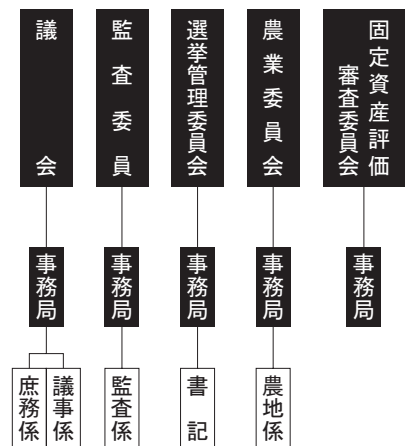

思いでの学びやを後に 卒業おめでとう！

▶本宮第一中学校



▶白沢中学校



▲本宮第一中学校

市内3つの中学校では、3月13日に卒業式が行われました。この日、晴れて卒業を迎えた生徒は、本宮第一中学校が155人、本宮第二中学校が82人、白沢中学校が120人の、あわせて357人です。

担任の先生から名前が読み上げられ、卒業生一人ひとりに校長先生から卒業証書が手渡されました。中には感極まって涙ぐむ生徒の姿もあり、卒業生は3年間の思い出の詰まった学びやを後にしました。

卒業おめでとうございます。

カメラ散歩

～まちのホットな話題～

「カメラ散歩」では、皆さんの「ホットで楽しい」話題を掲載しています。皆さんからの情報もお待ちしています。

秘書広報課広報広聴係 ☎33-1111(内線223)



あじさいの咲くころが
楽しみです！

♪本宮高校「豊かな体験活動」♪

平成18・19年度にかけて豊かな体験活動推進校に指定された県立本宮高校では2月22日、ボランティア体験活動の一環として環境美化活動を行いました。生徒会役員と1年生の体験活動を植栽しました。校舎や通学路を自分たちの手できれいにすることで、環境美化の心を育てるために行われたものです。6月ごろには、きれいに咲いたあじさいの花が、県道を通る多くの人や通学路として利用している生徒たちの目を楽しませてくれることでしょう。

地域の親睦に貢献

♪卓球台の寄付♪

「地域の皆さんに利用していただければ」と薬貫琢良さん（坊屋敷）が2月26日、中高齢勤労者福祉センターに卓球台を寄付しました。福祉センターでは、9区卓球愛好会の皆さんらが毎週土曜日午後7時から運動不足解消と地域の皆さんの親睦のために2台の卓球台で練習していました。

会員でもある薬貫さんは、より多くの人が一緒に楽しむことができるようにと、新しい卓球台を購入し皆さんの希望を叶えてくれたものです。ありがとうございました。

（写真は薬貫さん（中央）と9区卓球愛好会の皆さん）





東北大会で準優勝

～本宮ハンドボールドスポーツ少年団～

2月23日と24日に山形県で開催された、第2回東北ブロック小学生ハンドボール交流大会男子の部に出場した、本宮ハンドボールドスポーツ少年団Aチームは、昨年の3位を上回る準優勝に、見事輝きました。また、女子の部では、同スポーツ少年団女子チームが、5位入賞を果たしました。

市内の小学5、6年生で結成されている、当スポーツ少年団は、さまざまな大会に参加しており、上位入賞を重ねています。

みんなでお祝いしました！

～福寿者と就学児を祝う会～

9区と9区東地区の北門盆踊り保存会（会長：中野正善さん）主催の「第19回福寿者と就学生を祝う会」は3月23日、中高齢勤労者福祉センターで行われました。

地域の皆さんが新小学1年生と75歳以上の福寿者をお祝いするため、毎年招待して行っているものです。今年は新1年生が7人、福寿者が28人招待され、フラダンスやビンゴゲームなどを楽しみ、地域の皆さんでお祝いしました。



県新人大会で準優勝

和田スポーツ少年団バレーボール部

和田スポーツ少年団バレーボール部は、3月2日に郡山市で開催された、第17回福島県小学生バレーボール新人大会で、準優勝を果たしました。2月に44チームが参加して行われた県北大会で、見事準優勝を勝ち取り、わずか7人のチームでここまで戦ってきました。昨年は初戦で敗退したその悔しさをバネに練習してきたという皆さん。主将の渡辺瑠莉佳さんは、「今後の目標は、県で優勝して一番になることです」と、今後の抱負を語っていました。

白熱した試合を展開！

～市民ハンドボール大会～

～市民卓球大会～



今年で2回目を数える、本宮市民ハンドボール大会と卓球大会が、3月2日に本宮体育館と総合体育館でそれぞれ行われました。

ハンドボール大会には、小学生や中学生・高校生、一般の皆さんが参加し、機敏で早いパス回しの中から、するどいシュートを放っていました。

卓球大会には、中学生から高校生など、60歳以上の皆さんも参加して、世代を超えた白熱した試合が繰り広げられました。冬場のスポーツ大会に参加された皆さんはこの日、さわやかな汗を流していました。



本宮市の皆さんを
紹介するページ

みんなのひろば

今日の人

加藤京子さん
KYOKO KATO
(白岩字宮ノ下)

27歳の8月15日から走ることを始めた。小さいときは、いつもビリだったマラソン。苦手なものを1つ1つ克服していこうと考えたのがきっかけ。苦しいマラソンだが、いろいろな人たちとの出会いが楽しい、そして何よりも走り終えたあとの達成感が心地よいと話す。年間100冊の本を読むことも目標にしている。今年は、さらに自伝本を出版する予定である。子どもたちに、人との出会いの素晴らしさを、本で伝えられればと話す、しっかりお母さんである。



私の随想録

「人との 出会い」

私は、今まで幾人の方と出会って来たのであろうか。数千・数万人かも知れない。その中で自分を支えてくれた人は、何人いたであろうと、この頃つくづく思うことがあります。

小さい頃「白衣の天使」に憧れて、中学を出るとすぐ社会に出た私、右も左もわからず暗中模索していた日々、看護職20年・介護職12年計32年間の仕事に悔いはありません。色々な人との出会いが、自分の成長となったと思います。職場を退職して丸2年。今は家族7人の主婦生活。末っ子の息子は今年1年で高校卒業。私もこの辺で、第二の人生に足を踏み出してみようと思うようになりました。長年の夢でもある学生に戻ることです。今年受験勉強に挑戦したいと考えています。夢は叶えるものと思うから、何年かかってもやり遂げたいと思います。「人生は一生勉強である」これは私の好きな相田みつを氏の言葉です。

現在、私が夢中になっているのがマラソン!! 今年の12月、再度ホノルルマラソンにチャレンジします。自分に「克つ」を入れるためです。日々練習をしていると、声をかけてくださる方、とてもうれしくお礼が言いたいと思っています。

また、このような企画を私に託してくれた方、いつも悩みを聞いて励ましてくれる姉に、ありがとうの感謝の気持ちと、人との出会いの素晴らしさが皆さんに伝われば幸いです。

◇ ◇ ◇
来月は、冬室里奈さん(本宮字塩田入)の予定です。

**世代を越えた
ふれあいを楽しみに!**

もとみや放課後児童クラブは、本宮市福祉会館の2階にあります。児童クラブの子どもたちは外で竹馬やホッピングをしたり、みずいろ公園でドッジボールや鬼ごっこをしたり、とても元気です。また、多くのボランティアの方にこ



こどものひろば

【もとみや放課後児童クラブ】

登録者数：48人
住所：本宮市本宮字馬場74-1
電話：33-2006

協力いただきながら、日々楽しく過ごしています。

毎週月曜日は実践を通して将棋の「いろは」を教わっています。ボランティアの方の絶妙な手加減で、勝つ喜びを味わった子どもたちは、将棋のおもしろさに引き込まれ、どんどん腕を上げています。ついこの間覚えたばかりの児童もあつという間に私たち職員を追い越し、歯が立たなくなってしまうので、対局するのも大変です。

また、12月から老人クラブのみなさんとの『ふれあい交流会』が始まりました。毎月一回行っていますが、カルメ焼きやなべ焼きなど昔のおやつを作ったり食べたり、囲碁や花札を習ったり、お手玉を作ったり遊んだり毎回楽しいことばかり。子どもたちはいつもと違う遊びに興味津々で、特に花札やお手玉がお気に入り



もとみや 特産品に
贈る人たち
総集編

豊かな大地で生産される農産物。長い歴史の中で育まれてきた伝統の味。このコーナーでは、昨年3月から13回にわたり、市の特産品とそれにかかわる皆さんを紹介してきました。

今回は総集編として、あらためて一覧にまとめてみました。これからも安全・安心な地元の味をご賞味ください。

特産品名	特	徴
本宮烏骨鶏 本烏骨鶏生産組合 39-2775		高タンパク・低脂肪・低カロリーで従来のウコッケイよりさらにおいしい肉、卵
長芋(ととろ芋) 白沢長芋生産組合 44-2019		甘みが強く、美容と健康、滋養強壮に最高。焼酎、ラーメンの原料にも使用
アスパラガス 斎藤賢司 さん 33-6119		有機堆肥をたっぷり含んだ土から生まれる、ビタミン豊富なグリーンアスパラ
きゅうり 遠藤忠雄 さん 33-6029		みずみずしく、パリッとした歯ごたえがある。それでいて柔らかいきゅうり
しらさわ宝漬 白沢農産加工グループ		地元の新鮮野菜を使った無添加漬物。昔ながらの手作りつけものです
チェリートマト 国分正昭 さん 39-2733		自然栽培にこだわった、甘みが強い、フルーツ感覚で食べられるミニトマト
ピーマン 国分康光 さん 44-2539		苦みが少なく、甘みが多い。みずみずしく、生でも食べられます

特産品名	特	徴
納豆 (有)本宮納豆製造所 33-3430		豆本来の風味があり、まるやかで繊細な手作りの味。秘伝の製法が生きている
米(コシヒカリ) 伊藤昌廣 さん 33-5570		食味ランキング「特A」に3年連続認定。味にこだわる特別栽培米
しらさわワイン (株)舞舞里 44-3656		地元産ブドウから醸造された赤・白ワイン。フルーティーな味わいが特徴
しいたけ(菌床) 渡辺紀幸さん 44-2646		ビタミンDが抱負で、クセが少なく食べやすい菌床栽培のしいたけ
日本酒 大天狗酒造(株) 33-2017		安達太良山の伏流水と地元産米を使った、豊かでコクのある日本酒
味噌・醤油 (有)糺和田屋 34-2140		県内産米と国産1等大豆を使用した、無添加天然醸造手作りの味

※市内特産品では、このほかにギンナン、柿、リンゴなども知られています。

◆問い合わせ先 商工労政課 観光物産係 (☎内線151) 農政課 農政係 (☎内線157)

FM Mot.Com 秘情報

あの声は、私です...

《パーソナリティ紹介》

- ◆ラジオネーム：ゆきおちゃん
- ◆本名：伊藤 幸夫 さん
- ◆出身：本宮駅前!?
- ◆趣味：音楽鑑賞、夏はラジコン飛行機、冬はスキー
- ◆担当番組：「演歌を聴きながら」(毎週木曜日 午後7時～)

◆リスナーに一言：「演歌を聴きながら」では、4人のパーソナリティが、昭和40年代～60年代にかけての演歌を、当時のなつかしいエピソードなどもまじえて楽しく紹介しています。団塊の世代の方はもちろん、若い人にも聞いていただきたいです。ヨロシクー!

りで、今でもよく遊んでいます。次回は老人憩の家でグラウンドゴルフに挑戦というところで今から楽しみです。この交流会は3月で済みです。このが、老人クラブの皆さんからも「いやあ、自分たちの方が楽しんだわい」という声が聞かれ、大人も子どもも一緒にあって大笑いできる和気あいあいとした雰囲気、途絶えることなく続けばいいなと願っています。そして、これからもたくさんさんのボランティアの方々とふれあい、いろいろなことを学び、吸収して

らいたいと思います。子どもたちと遊んでみたい方、ぜひ児童クラブへご連絡ください。お待ちしております。

学び文化スポーツ のひろば

生涯学習センター（中央公民館内）
本宮市本宮字矢来39-1 ☎33-2611

生涯学習センターは、市民の皆さんの「学び」・「スポーツ」・「芸術文化」を応援しています。

中央公民館と白沢公民館では、様々な講座や事業を行っていますのでご紹介いたします。今年度も各種講座を予定していますので、お気軽にお問い合わせください。

桃の節句を祝いました

～ひなまつりおはなし会～

もとみや図書ボランティアのみなさんによる「ひなまつりおはなし会」が、3月2日に中央公民館こどもとしよつで開催されました。こどもとしよつには、あでやかな

七段飾りのひな人形が飾ってあり、子どもたちは、興奮を隠しきれないようでした。

おはなし会は、大型紙芝居「ひなにんぎょうのむかし」で始まり、ひなまつりの由来やひな壇の説明、絵本「もりのひなまつり」の読み聞かせが行われ、図書ボランティアの優しい語り口に、子どもだけでなく保護者の方も熱心に聞き入っていました。

最後は、童謡「たのしいひなまつり」を参加者みんなまで歌って締めくくりました。

おはなし終了後は、折り紙でおだいらさまとおひなさまの着物を折りました。子どもたちは少し難しそうにいましたが、図書ボランティアのみなさんに教わりながら完成させ、顔を付けたり扇子を持たせたりして、嬉しそうに見せ合っていました。



布のリサイクルに人気です

～楽しい布ぞうり講座～



白沢公民館では、2月17日、24日の両日、講師に長尾みよ子先生をお迎えして、履き心地の良い布ぞうり作りの講座を開催しました。

講師の丁寧でわかりやすい指導の中、笑顔のあふれる楽しい学習となりました。

思い思いの布を利用し、はじめてのぞうり作りに取り組んだ講座生は、「布をとおして日本人の生活の知恵を知り、あわせて資源の大切さを学んだような気がしました。」などと話していました。

健康な未来を

はぐくむ食育学習

～子育て支援講演会～

2月28日に、ひなげし学級生（母親学級）をはじめ、一般の方も対象とした子育て支援講演会を開催しました。

講師に福島県健康管理士会の佐藤真由美先生をお招きし、食事の大切さや生活習慣病の怖さをわかりやすく説明していただきました。

今まで、生活習慣病（高脂血症・糖尿病など）は成人の病気とされていましたが、現在は小学生から生活習慣病で入院する子どもが増えているなど、食についての考えを見直す機会となりました。

参加者は、「今晚から出来ることを実践します！」と決意を話していました。



運動不足と

ストレッチ解消に！

～ヨガ&ピラティス講座～



白沢公民館では、1月28日から5回にわたり、はじめての「ヨガ&ピラティス」の講座を開催しました。

受講者は、ヨガで心と身体をリラックスさせ、ピラティスで姿勢の悪さや体の歪みを矯正するなど、基本の姿勢（ポーズ）を学びました。

日頃の運動不足とストレッチのため、熱心に取り組みながらレッスンを楽しんでいました。

しらさわ夢図書館・ 中央公民館図書室からのご案内

しらさわ夢図書館
白岩字堤崎500(☎44-2112)
中央公民館図書室
本宮字矢来39-1(☎33-2611)

新 着 本

どちらからでも借りることができます。

(※予約・移送等で多少時間のかかる場合もあります。)

絵本・児童書

- ・「かならず折れるおりがみ」 1～3 (小林和男)
- ・「おじいちゃんは遊びの名人」(多田千尋)
- ・「マリと子犬の物語」(ひろはたえりこ)
- ・「どんなにきみがすきだかあててごらん
はるのおはなし」(サム・マクブラトニイ)
- ・「ももちゃんのおみせたんけん」(村田エミコ)
- ・「朝日ジュニア年鑑2007」
- ・「金子みすゞふたたび」(今野 勉)
- ・「にゃんにゃん探偵団」(杉山 亮)
- ・「のはらうたわっはっは」(工藤直子)

一般書・実用書

- ・「社会人になるための社会科入門」(乙武洋臣)
- ・「博士の本棚」(小川洋子)
- ・「伝える力」(池上 彰)
- ・「普通の家族がいちばん怖い」(岩村暢子)
- ・「ずらり料理上手の台所」(お勝手探検隊)
- ・「『カラマーゾフの兄弟』続編を空想する」
(亀山郁夫)
- ・「ミッドナイトイーグル」(高嶋哲夫)
- ・「『続ける』技術」(石田 淳)
- ・「レバレッジ時間術」(本田直之)
- ・「養老訓」(養老孟司)
- ・「ゴールデンランバー」(伊坂幸太郎)

4月のイベント

定例おはなし会

と き：4月13日(日)10:30～11:30

と ころ：中央公民館 図書室

ないよう：

「たんぼぼ」をテーマにした絵本のよみきかせ、紙しばい、エプロシアター、歌、工作などをボランティアのみなさんと職員が行います。

対 象：乳幼児とその保護者

「全国訪問おはなし隊」 キャラバンカーの来館・ おはなし会・車内の見学会

と き：4月20日(日)10:30～11:35

(おはなし会は、10:30～11:00)

と ころ：しらさわ夢図書館

ないよう：

「全国訪問おはなし隊」の隊長・ボランティアのみなさんによるおはなし会や全国各地をめぐっているキャラバンカー(絵本をつんだ夢の車)の見学など。当日は、おはなし隊からの子どもたちへのすてきなプレゼントもあります。

対 象：乳幼児～小学生とその保護者、一般の方

※いずれのイベントも、参加は自由で無料です。
お誘い合わせの上、おいでください。

臨時休館のお知らせ

図書館・図書室では、以下の期間中に館内特別整理を行いますので、休館となります。

休館中は図書などのご利用ができなくなります。ご不便をおかけしますが、ご理解とご協力をお願いします。

しらさわ夢図書館 4月7日(月)～4月14日(月)

中央公民館図書室 4月14日(月)～4月21日(月)

「岩越豆本」展示会

県立図書館の蔵書にもなっている「岩越豆本」の展示会が、中央公民館で開催されます。豆本とは、掌に収まる程度の小さな本の総称です。

豆本作家の大沼洗さん(本宮字南町裡)は、戦前戦後の混乱期について書きつづった小説や詩などを、平成4年から現在までに、26集の豆本にしました。20冊から30冊の限定出版だったため、コレクターの間では、「幻の豆本」と言われています。大沼さんの豆本は、「岩越豆本」と呼ばれ、外装は作品内容に合わせて鉄を加工し、遊び心のある楽しい仕掛けを施しています。

◆日時
4月19日(土)・20日(日)
午前9時～午後5時

◆場所
中央公民館 第一研修室

◆展示内容
「岩越豆本」26集とその他参考資料

・隣アート(マッチを用いて表現した絵や文字)
・ビデオテープの上映
(午前11時、午後3時)

◆問い合わせ先
中央公民館 ☎33-2611

〜異動の多い春〜

就職・退職等の際は 国民年金の届け出を 忘れずに！

日本国内に住所のある、20歳以上60歳未満のすべての方は、国民年金に加入しなければなりません。

加入の種類は、職業などによって第1号、第2号、そして第3号被保険者の3種類に分けられています。

◎第1号被保険者

農林漁業・自営業・フリーター・無職の方や学生など

◎第2号被保険者

会社員、公務員など職場の年金厚生年金や共済組合に加入している方

◎第3号被保険者

会社員の妻など、第2号被保険者に扶養されている配偶者（20歳以上60歳未満）

忘れずに！

3月から4月にかけては就職や退職、転職など異動の多い時期です。これらの異動があった場合は、忘れずに市役所への国民年金の届け出をしましょう。

届け出をしないと未加入期間ができてしまい、将来の年金額が減少したり、もらえなくなったりする場合もあります。少しの期間であっても必ず届け出をしましょう。

なお、第3号被保険者に該当する方は、配偶者の勤務先で届け出をすることになります。忘れずに届け出をしましょう。

【届け出の際に必要なもの】

① 就職された方（厚生年金や共済組合に加入した方）
社会保険の健康保険証や共済組合員証

② 退職された方
離職票や勤務先で交付した資格喪失証明書など、退職日の確認できる書類

③ 転職された方
①・②の両方が必要

④ 配偶者の扶養を解かれた方（第3号被保険者でなくなる方）
配偶者の勤務先で交付した資格喪失証明書など、扶養を解かれた日の確認できる書類

※年金手帳や基礎年金番号通知書をお持ちの方は、書類と一緒に提出してください。

その他ご不明な点は、市民課 国保年金係（☎内線126・127）までお問い合わせください。

自動車だけでなく
自転車の
交通事故も対象
となります。

市民のための交通災害共済

～年間1人500円で、家族みんなを守ります～

1日の通院
でも見舞金
を支給!!

「福島県市民交通災害共済」は、交通事故被災者の方を救済する目的で県内すべての市で実施している制度で、国内の交通事故による災害の程度に応じて、見舞金が支給されます。

本宮市でも平成20年度より開始しました。万が一の交通事故に備え、ぜひ家族全員でご加入ください。

◆加入資格

本宮市に住民登録・外国人登録をされている方

◆共済期間

平成20年4月1日～平成21年3月31日
（年度中途加入者は加入日の翌日から）

◆会費（掛金）

年間1人500円（中途加入の場合も500円）

◆申込方法

本宮市役所生活安全課、白沢総合支所、白岩出張所で受け付けています。

◆請求期間

事故発生日から2年間以内

共 済 見 舞 金

等 級	災 害 の 程 度	支 給 額
1	死亡した場合	1,000,000円
2	入院通院日数270日以上	300,000円
3	入院通院日数180日以上	150,000円
4	入院通院日数 90日以上	70,000円
5	入院通院日数 60日以上	50,000円
6	入院通院日数 30日以上	40,000円
7	入院通院日数 8日以上	30,000円
8	入院通院日数 7日以下	20,000円
重度障害 見舞金	自動車損害賠償保障法施行令 第1級または第2級の障害	300,000円

【問い合わせ先】 生活安全課 生活安全係 ☎33-1111 白沢総合支所 ☎44-2111

社会保険加入者の 乳幼児医療費助成制度が 一部変更になりました

郡山市の医療機関も
窓口での医療費の
支払いが不要に
なりました

社会保険に加入されている
乳幼児が、本宮市・二本松市・
大玉村以外の地域（郡山市や
福島市など）の医療機関を受
診される場合、今までは、一
時、医療費をお支払いいただ
き、後日、「乳幼児医療費助
成申請書」を市役所に提出し
ていただくことで、市が医療
費を助成していました。

4月1日以降は、郡山市内
の医療機関についても、本宮
市・二本松市・大玉村の医療

機関と同様に、保険証と「乳
幼児医療費受給資格証（黄色
のカード）」を提示してい
ただければ、窓口での医療費の
支払いが不要となりました。
なお、一カ月間に、二万一
千円を超える治療を受けた場
合は、どの地域の医療機関で
あっても、一時、医療費をお
支払いいただき、後日、市役所
へ申請をしていただくように
なります。

乳幼児医療費助成 申請の窓口が かわります

4月1日から乳幼児医療の窓
口が、市民課国保年金係から「子
ども福祉課児童福祉係」に変更
になりました。

社会保険加入の乳幼児で、「乳
幼児医療費受給資格証」を紛失
された方や、まだ受給登録をさ
れていない方は、市役所子ども
福祉課で資格証発行の手続きを
お願いします。

◆問い合わせ先

子ども福祉課

児童福祉係（☎内線107）

記号	郡94	番号	9999
保険者氏名	本宮 太郎	性別	男
住所	本宮市本宮字万世212番地		
乳児氏名	本宮 一郎	性別	男
生年月日	平成20年4月1日		
住所	本宮市本宮字万世212番地		
有効期間	平成20年4月1日から 平成26年5月31日まで		
発行機関 名及び印	本宮市 本宮市長 田澤 義典		
交付年月日	平成20年4月1日		

乳幼児医療費受給資格証を
ご提示ください

	平成20年3月31日まで	平成20年4月1日から
対象者	社会保険および国保組合加入の乳幼児	→ 変更なし
現物給付区域（注1）	本宮市・二本松市・大玉村	→ 本宮市・二本松市・大玉村・郡山市
担当窓口	市民課 国保年金係	→ 子ども福祉課 児童福祉係

※国民健康保険加入者は、これまでと変更はございません。

注1 現物給付…病院の窓口で保険証と「乳幼児医療費受給資格証」を提示することで、無料で病院にかかることができることです。ただし、同じ病院で1カ月に21,000円未満である場合に限りです。

第2回もみやロードレース大会 参加者募集

部門	走者区分	距離
第1部	一般フリー	10.0km
第2部	高校男子	
第3部	男子40歳以上	5.0km
第4部	中学男子	
第5部	女子（高校生以上）	3.0km
第6部	中学女子	
第7部	小学男子6年	2.0km
第8部	小学女子6年	
第9部	小学男子5年	
第10部	小学女子5年	
第11部	小学男子4年	
第12部	小学女子4年	
第13部	小学男子3年	
第14部	小学女子3年	
第15部	小学男子2年	
第16部	小学女子2年	
第17部	父と子（小学男女1年）	1.1km
第18部	母と子（小学男女1年）	

◆日時 6月29日（日）

◆受付時間 午前7時～8時

◆会場 しらさわグリーンパークサッカー場およびロードレース特設コース

◆参加料 小・中学生 800円
高校生 1,000円
一般、親子 2,000円

◆申込方法

所定の振替用紙に必要事項を記入し、参加費を郵便局から振り込んでください。

※振替用紙は、中央公民館および白沢公民館に備えています。

※団体申込については、大会事務局までご連絡ください。

◆申込期限 5月29日（木）まで

◆問い合わせ先

もみやロードレース大会実行委員会事務局

☎33-2611（中央公民館内、平日8:30～17:00）

軽自動車税の納期限は 4月30日です

平成20年度の軽自動車税は、最寄りの金融機関で、4月30日（水）までに納税されますようお願いいたします。

【軽自動車税の納税窓口延長】

本宮市役所（本庁）では、毎週月曜日（祝日を除く）は、午後7時まで窓口を延長していますので、ご利用ください。

◆問い合わせ先
税務課 市民税係
（☎内線165）

軽自動車税の 減免申請を受付ます

身体または精神に障がいを持つ方が所有する軽自動車に係る軽自動車税の減免申請を受け付けます。

減免の対象となるのは、障がいを持つ方本人が所有する軽自動車などです。

- ◆申請期限 4月23日（水）まで
- ◆必要書類
 - ・軽自動車税の納付書
 - ・印鑑
 - ・免許証

住民票・戸籍・税関係の 各種証明書の交付時間を延長しています (毎週月曜日・午後7時まで)

本宮市役所（本庁）では、祝日を除く毎週月曜日に、次の窓口業務を午後7時まで延長していますのでご利用ください。

延長している業務

- 住民票の写しの交付
 - 印鑑登録および印鑑証明書の交付
 - 戸籍謄本・戸籍抄本の交付
 - 税関係（所得・納税・課税・評価・公課）証明書の交付
- ※税務課で税・使用料の納付および納税相談も行っています。

できない業務

- ×各種住民異動の届出（転入・転出・転居・世帯変更の届出）
- ×住民基本台帳カードおよび公的個人認証の申請・交付
- ×国民健康保険・国民年金に関する届出

◆問い合わせ先

市民課 市民窓口係 ☎33-1111（内線123）

- ・身体障害者手帳、戦傷病者手帳、療育手帳または精神障害者保健福祉手帳
- ◆申請先・問い合わせ先 税務課 市民税係
（☎内線165）
- ・白沢総合支所 地域振興課
（☎44-2111）
- ・白岩出張所
（☎44-2211）

土地（家屋）価格等 縦覧帳簿をお見せします

平成20年度固定資産税評価額などを登録した土地価格等縦覧帳簿および家屋価格等縦覧帳簿が次の日程で縦覧できますので、固定資産をお持ちの方はご覧ください。

なお、料金は無料です。

◆縦覧場所

本宮市役所 税務課

◆縦覧期間

4月1日（火）から
6月2日（月）まで
（土・日・祝日を除く）

◆縦覧時間

午前8時30分から
午後5時15分まで

◆問い合わせ先

税務課 資産税係
（内線166・167）

く学生の皆さんへ
ふくしま就職ガイダンスが
開催されます

福島県内に営業拠点を有

し、正社員として雇用する計画のある事業所との就職面接会「平成20年度ふくしま就職ガイダンス」が開催されます。事前申込は不要です。お気軽にお越しください。

なお、参加事業所は各会場の開催1週間前に、福島労働局HP上で公開されます。

◆対象者

平成21年3月に大学院・大学・短大・高専・専修学校等を卒業予定の方および平成20年3月に卒業し就職未内定の方

◆日時・場所

◎郡山会場
4月23日（水）
午後1時～4時
ビッグパレットふくしま
（郡山市安積町）

◎東京会場

5月14日（水）
午後1時～4時
中野サンプラザ
（東京都中野区）

◆主催

厚生労働省福島労働局、
公共職業安定所、福島県

◆問い合わせ先

◎郡山会場
郡山公共職業安定所
☎024-942-8609

◎東京会場
福島労働局職業安定課
☎024-528-0366

*借金（サラ金・ローン返済）
にお悩みの方ご相談ください*

司法書士法人 あおば事務所

福島事務所：福島市南中央3丁目7-2 鶴島ガーデン102号
電話番号：024-528-8802
二本松事務所：二本松市成田1丁目816-1 コーポ成田3-101号
電話番号：0243-62-2515

水まわりのリフォームで快適な暮らしを！

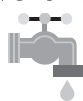

お風呂・台所・トイレ・洗面台の
リフォームなら当社におまかせ！
給湯機など水道設備の修理も承ります

本宮市水道工事指定店 (株) 小山設備

代表取締役 小山 宏

〒969-1124 本宮市本宮字仲町39
TEL 0243-33-3031 FAX 0243-33-3036

妊婦のみなさんへ

～妊婦健診の助成回数が増えました～

母子手帳発行時に、妊婦一般健康診査受診票「母と子の健康のしおり」を交付し、妊婦健康診査費用の公費負担による助成を行っています。

4月から内容が一部変更になり、妊婦さん一人につき15回分の健診費用が助成されるようになりました。

また、今まで自己負担で実施していた風しん抗体価検査や、子宮頸がん検診なども無料で受診できるようになりました。

費用が助成される健診の回数

変更前	変更後
第2子まで5回 (第3子以降15回)	全ての妊婦に対して15回

～受診票を再交付します～

すでに、妊婦一般健康診査受診票「母と子の健康のしおり」の交付を受けている方で、4月以降に妊婦一般健康診査を受ける予定のある方については、新しい受診票を追加交付します。

該当される方には、4月中にお手元に届くよう送付しますので、4月中に届かない場合はご連絡ください。

◆問い合わせ先

保健福祉課 健康づくり係 (☎内線136)
白沢保健センター ☎44-4188

ご存知ですか? すこやか子育て相談室

市立の保育所・幼稚園では、「すこやか子育て相談室」を開設し、保育参観や保育体験・子育て相談・日本古来の行事などを行っています。



入所・入園していないお子さんも、保護者の方と一緒に参加できますので、お気軽にご参加ください。
◆問い合わせ先
幼保学校課 幼保教育係
(☎内線247)

平成20年度 育児クラブ会員募集

育児クラブでは、平成20年度会員を募集しています。子育て真っ最中のお母さんをはじめ、お父さん、おばあさん、おじいさんの参加をお待ちしています。詳しくは、各コースへお問い合わせください。

- ◆コース名(場所)・問い合わせ先
- ▽みずいろ月曜コース (第1児童館)
- ・石黒恵美 ☎090-9630-5817
- ▽岩根育児クラブ (岩根公民館)

- ・津田美幸 ☎39-2006
- ・橋本裕子 ☎39-2106
- ▽ひよこクラブ (白沢保健センター)

- ・菅野直子 ☎44-4644
- ▽ベビーコース 水曜日 (第1児童館)
- ・武藤弘子 ☎090-4310-9409
- ▽木曜うさぎコース (第1児童館)
- ・佐藤夏織 ☎33-4534
- ▽木曜コース (第2児童館)
- ・齋藤幸恵 ☎090-7529-0904
- ▽荒井育児クラブ 金曜日 (荒井公民館)
- ・近東由美子 ☎33-6613

パパ・ママ教室(春コース)の日程

回数	月日	内容	時間	場所
第1回	4月15日(火)	妊娠中の栄養について 赤ちゃんのお風呂の入れ方	19:00~20:30	白沢保健一
第2回	4月22日(火)	歯科教室		
第3回	5月27日(火)	茶話会・先輩ママ体験談 産後の生活について	13:30~15:00	本宮体育館
第4回	6月24日(火)	茶話会(プレママサークル)		白沢保健一
第5回	7月22日(火)	茶話会(プレママサークル)		

◆申し込み・問い合わせ先 白沢保健センター ☎44-4188

パパ・ママ教室 開催のお知らせ

順調な妊娠、出産を促し、楽しいマタニティ期が過ごせるよう、パパ・ママ教室(春コース)を開催します。
対象者は、妊娠届出をした夫婦とその家族です。ご夫婦でも、お一人でも参加できますので、ぜひご参加ください。
参加希望の方は、必ず電話で申し込みをしてください。

本宮市水道工事指定店会

- (有)須藤住機工業(34-5528) 本宮市本宮字小幡33番地1
- (株)小山設備(33-3031) 本宮市本宮字仲町39番地
- (株)大敬工業所(48-3253) 大玉村玉井字中森3番地
- (株)タカマツ(33-5242) 本宮市本宮字一ツ屋12番地7
- (株)キング設備工業(33-1248) 本宮市青田字ノ内122番地11
- (有)光設工業所(33-1895) 本宮市青田字孫市2番地25
- (有)佐藤商会(33-5875) 本宮市仁井田字富士内1番地1
- オオナミ(株)(33-1001) 本宮市高木字戸崎63番地3
- (有)本宮設備(33-2592) 本宮市本宮字南町裡144番地1
- (有)タカトク設備(33-2183) 本宮市本宮字南町裡109番地

街に示そう貴社のランドマーク

大型サインから屋内サインまで看板のことなら!!



有限会社 三貴デザイン

〒969-1103
福島県本宮市仁井田字上山田29-16
TEL0243-34-5044 FAX0243-34-5053
eメール mikids@cocoa.ocn.ne.jp

漏水当番のお知らせ

4月5日(土)	株小山設備	33-3031
4月6日(日)	有須藤住機工業	48-2357
4月12日(土)	有浜野和水道	33-2788
4月13日(日)	有本宮設備	33-2592
4月19日(土)	有タカトク設備	33-2183
4月20日(日)	オオナミ(株)	33-1001・33-2412
4月26日(土)	有佐藤商会	33-5875
4月27日(日)	有光設工業所	48-2413・33-1895
4月29日(火)	株タカマツ	33-5242
5月3日(土)	株大敬工業所	48-3253・48-3665
5月4日(日)	株小山設備	33-3031
5月5日(月)	有須藤住機工業	48-2357
5月6日(火)	有浜野和水道	33-2788
5月10日(土)	有本宮設備	33-2592
5月11日(日)	有タカトク設備	33-2183

納期のお知らせ

軽自動車税	全期
水道使用料	2～3月分
下水道使用料	2～3月分
集落排水使用料	2～3月分
住宅使用料	4月分
住宅駐車場使用料	4月分
保育所・幼稚園保育料	4月分
放課後児童保育料(月額)	4月分
放課後児童保育料(日額)	3月分

納期限 4月30日(水)

※口座振替をご利用の方は、上記納期限の前日までに、残高の確認をお願いします。

なお、毎週月曜日(祝日は除く)は、窓口業務を午後7時まで延長していますので、税金などの納入および納付相談にご利用ください。

市営住宅の空家状況

団地名	戸数	間取り	住所	募集方法
瀬戸川	1戸	1F 2畳、K 2F 3畳、4畳	青田字戸ノ内95-1	一般公募
瀬戸川	2戸	1F 4.5畳、K 2F 3畳、6畳	荒井字山神20-1	一般公募
兼谷平	1戸	6畳2室、4.5畳、DK	本宮字兼谷平136-1	一般公募
村山	1戸	6畳2室、4.5畳、DK	仁井田字村山7	一般公募
石神第2	1戸	6畳3室、DK	糠沢字石神35-2	一般公募

※入居を希望される方は、入居基準(兼谷平については、18歳未満の子どもが一人以上いる夫婦世帯が対象)がありますので、建設課建築係(内線146)へお問い合わせください。なお、一般公募に関する関係書類の提出期限は5月9日(金)までとなります。

2月の交通事故発生状況

	件数	死者	傷者
本年	14(31)	0(0)	15(38)
前年	17(28)	0(1)	18(31)
増減	-3(3)	0(-1)	-3(7)

本宮警察署より()は1月からの累計



教育長に寄付金とランドセルカバーを手渡す池田会長(左から2人目)

◎中高齢勤労者福祉センターへ
▽菅野正一さん(本宮字作田)
・水銀ランプ 4個
※代替作業や修繕もお世話になりました。
◎学校図書購入および新入学
児童の通学安全確保のため
▽本宮ロータリークラブ
(会長 池田敏春さん)
・現金 10万円
(小・中学校へ各1万円)
・新入学児童ランドセルカバー 318枚

市のすがた

(平成20年3月1日現在)

男性	15,498人
女性	16,213人
総人口	31,711人
世帯数	9,447世帯

善意
ありがとうございます

本宮少年ふれあい柔道教室 仲間募集!!

対象 … 市内の小学1～6年生
定員 … 15名(募集期間4月末まで)
場所 … 本宮警察署3F道場
練習日 … 月6回(火・水・木)
会費 … 月1,000円

◎担当 国分 Tel 34-2601

興味のある方は、練習日を確認の上19時以降に見学に来てね。

今月号でご紹介した、平成20年度予算の記事は、いかがだったでしょうか。皆さんにわかりやすいようにと、今回初めて、会話形式でご紹介しました。どのよう感じましたか。私事でありますが、広報紙担当を卒業することになりました。担当になってから丸4年、「仕事は楽しく、一所懸命」をモットーに、取材先で皆さんにお世話になりました。試行錯誤で頑張ってきました。そんな中で一番の思い出は、広報しらすわ最終号。一世帯の構成員が日本一多い、日本一大家族の村として二つの家族の絆を紹介。また、村民の皆さん約280人に協力いただき、一人ひとりの顔写真を掲載したことです。快く取材に応じてくれた皆さんのおかげでこの広報紙が果広報コンクールで佳作をいただくことができました。面白くて楽しかった、充実した4年間でした。ありがとうございました!!
三瓶純子より

編集後記



第1回本宮市写真コンクール入賞作品

本宮市の自然や風景、人を心に映す「第1回本宮市写真コンクール」の審査会が、3月7日に本宮市産業センターで行われ、各部門の入賞者が選ばれました。

市の自然を題材にした「風景ふれあい部門」に95点、もとみや秋祭りなどの「祭り部門」に46点、テーマは自由で市内在住者を対象とした「市民部門」に18点、「写メール部門」に7点の応募がありました。どの作品も身近な風景や人物を生き生きととらえ、本宮市を表現した力作ばかりでした。

各部門の入賞者をご紹介します。(風景ふれあい・祭り部門の「入賞」は、市内の方のみ掲載します。)



▲特賞 (風景部門) 「五月晴れに咲く」 (齋藤祐一さん)

もとみや 歳時記

風景ふれあい・祭り部門
大賞 坂本禮三さん(福島市) (表紙に掲載)
風景ふれあい部門特賞 齋藤祐一さん(本宮)
祭り部門特賞 渡邊幸子さん(本宮)、**入賞** 千葉 清さん(高木)



▲特賞 (祭り部門) 「なかよし」 (渡邊幸子さん)



▲優秀賞 (写メール部門)
 「冬の朝のいたずら」 (栗城みなみさん)

写メール部門

優秀賞 栗城みなみさん(本宮)
入賞 稲垣明生さん(本宮)
 遠藤節子さん(糠沢)
 村上博美さん(本宮)
 田代かおるさん(本宮)



▲優秀賞 (市民部門) 「2人のクラリネット」 (平 阿美さん)

市民部門
優秀賞 平 阿美さん(荒井)
入賞 菊地優子さん(本宮)、仁井田かおりさん(高木)
 松本美香さん(高木)、菅野 茂さん(長屋)

◆問い合わせ先 商工労政課 観光物産係 (☎内線151)

